南華日報

SOUTH CHINA DAILY NEWS
49-51 Hollywood Road, Hong Kong
Cable Address "SWENONIS" or 5478
Radio Address "SWENONIS" or 9850
TEL. {Editorial Dept. 1 / Business Dept. 25612} P. O. Box 369

第一二八二號

本日出紙二大張每份零售港銀二仙

督印人鄒修港

社址 香港荷理活道四十九至五十一號
電話 編輯部 營業部式五六一二
電報掛號 有線電五四七八 無線電九八五〇
郵局信箱 三六九號
定報價目（均港幣計）
本港 每月五毫 全年五元
中國內地 每月壹元 全年壹拾式元
外國各埠 每月壹元七毫 全年壹拾九元
（郵費在內）（報費先惠）
廣告價目長短可向營業部索取

香港荷理活道四十九號中國印書館印承公司
香港政府特准掛號認為新聞紙類第一三六號

實業部月刊

第二卷第一期

各省市經濟建設實況專號（上）

革新要點

一、充實論著 本刊論著專重實際問題，今後當分約專家，撰述各種專門問題文章。期質與量同時增加。

二、整理資料 「實業統計資料」及「物價月報」，自本年起經特別整理，由零星的統計資料著重在綜合資料。

三、增加統計繪圖 將各種重要統計資料分別繪成各種統計圖，製版精印。

四、整理實業消息 分別由本部各主管司，指派專員負責編纂。

五、增加特種專欄 （一）「世界實業消息拾零」，蒐集世界各國實業珍聞，科學珍聞及實業活動方面之資料（二）「國貨展望」，蒐集國內國貨界新發明及各種有關國貨之珍貴資料。

六、增闢工商訪問 讀者如對於實業方面各種疑問，均可直函本處，當分請專家分別函復。

要目

實業論著
實業畫報（二十九幅）
省市建設的分工與協作……羅敦偉
江蘇省之經濟建設……沈百先
山東省之經濟建設……張鴻烈
安徽省最近經濟建設概況……劉貽燕
江西省之經濟建設……龔學遂
陝西省十年來之建設……雷寶華
廣西省十年來經濟建設實況……章雲殺
察哈爾十年來之經濟建設……張礪生
南京市近年來之經濟建設……馬超俊
漢口市一年來經濟建設概況……吳國楨
廣州市近年來經濟建設概況……曾養甫
中國經濟建設計劃之實施與蘇聯比較……吳承洛
中國農業危機之剖視……實立華
專載 國貨聯營公司之意義……吳鼎昌
實業消息 實業論文索引 統計資料 物價統計

一月十日出版

定價：每期二角全年二元
定閱處：實業部總務司第四科
編輯者：實業部統計處

實業部印行

美泰電版公司

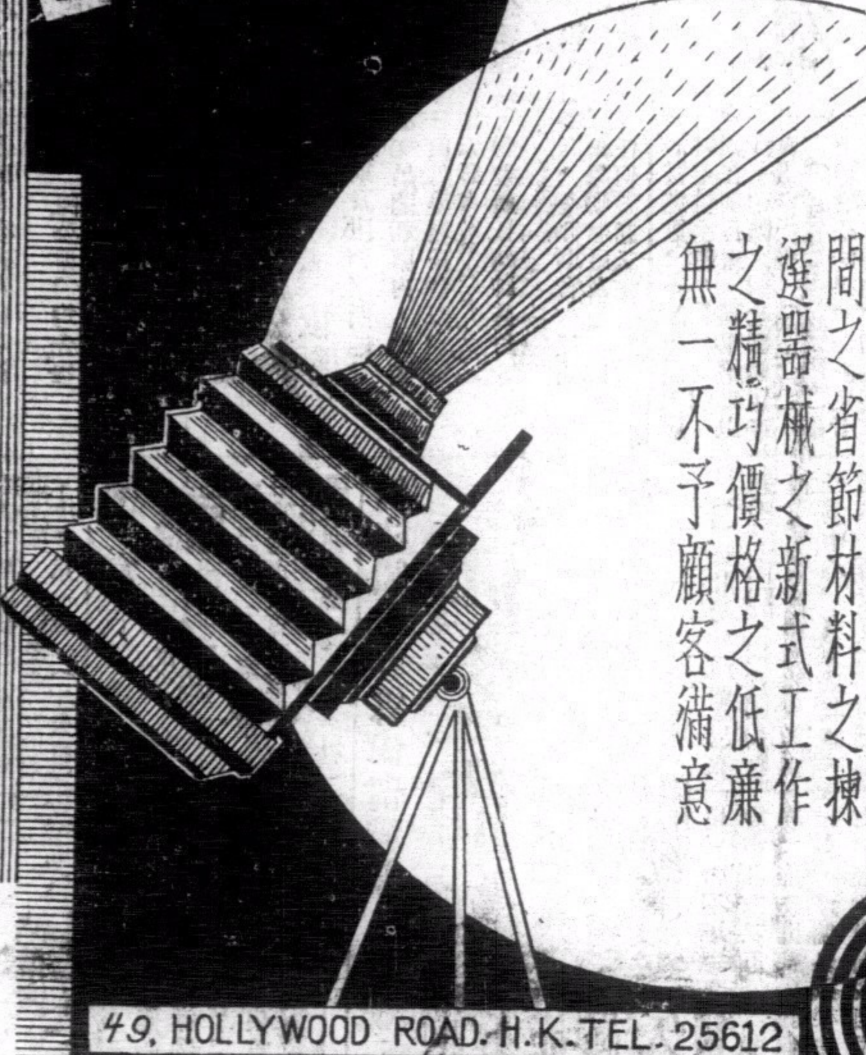

THE MERCATILL ENGRAVING CO.

香港荷理活道四十九號
電話二五六一二

本公司精製銅版鋅版鉛版銅招牌及各款凹凸銅鋼印日夜電光攝影能於數小時內起貨數十件時間之省節材料之揀選器械之新式工作之精巧價格之低廉無一不予顧客滿意

49, HOLLYWOOD ROAD. H.K. TEL. 25612

老祖傳數代眼科專家老哥霖摩顛

僕於去年爭令盛發東江痛剿共匪劇戰數月目兩目深受火毒以至成膜失明殊於行軍未便今聞哥霖摩顛醫師在港設館專醫眼科即往求治果不及旬日兩目復明愧無以報並留小照證明以申鳴謝 國民革命軍第四軍十二師三十四團二營營長 朱文輝贈

老醫局在香港西營盤電車路鹹魚欄一五九號（即雲香茶樓對面）

瘋疾醫愈 世代沾恩

雲南光華醫院專醫痲瘋所用藥品經中國雲南市政府化驗無毒試驗有效發給証書院長袁光華 因公到閩粵考察瘋症在港設局眞功夫不鋪張志救人痲瘋種類繁瑣不能細錄 **勿論似瘋非瘋驗症一律免費 贈藥三日 分文不受包醫舖店担保痊愈交銀** 郵購藥價大盒四十元小盒十元貧者減價富不加增醫愈余等無數在港很多有顧映初醫及琦愈相片懸局各報感謝中西驗名同病者一看便知得慶更生也醫局設香港灣仔軒鯉詩道二六九號瘋疾說明書函索即寄

香港大道東三十五號三樓陳桂廈門何容仝敬頌

H.B. BEER

含有充份結構人體之維他命味道香醇清血解毒隨時飲之津津有味

各大商店均有出售

香港啤酒

香港啤酒有限公司 都爹利街七号 電話二五一四六

大贈品勿失機會

凡購買：雙妹嚜貨品五毫以上者

贈送

精美月份牌一張
小千日香水一瓶

（注意）凡在中華百貨公司購買雙妹貨品五毫者亦贈送月份牌一張千日香一瓶（批發不在此例）

雙妹老牌

千日香 濃馥耐久

雪花膏 潤膚美顏

廣生行有限公司啓

各大商店均有代售

一個重要問題

世界上的問題很多：兒童有教育問題，成人有職業問題，男女有婚姻及戀愛問題，其他如家庭，學校，社會，國家，都各有特殊的問題。

但是對於個人而言，怎樣保持健康，實在是最重要的問題，因爲健康是事業之母，虎標良藥萬金油，頭痛粉，八卦丹及清快水，爲保持健康不可少之物，所以人人的家裡，都應該置備。

汪主席詳談國是

中樞行政機構無變更必要

內政外交均依原定計劃進行　深望陝甘軍隊覺悟接受命令　國民大會日期將由全會決定

蔣委長三中全會前回京銷假

（一月廿七日南京電）汪主席廿七日上午十時零五分由甬偕曾仲鳴褚民誼乘容克斯巨型機于十一時四十分抵京、到機塲歡迎者有谷正倫、彭學沛・王固磐・俞飛鵬、谷正綱、朱家驊・王懋功、及汪夫人陳璧君等多人・汪下機與歡迎者握手後・卽乘車逕返私邸、據褚云・汪在奉化與蔣委員長會晤數次・對國事意見・彼此交換極詳・蔣政躬亦康復、今並親往機塲歡送、（中央社）

（一月廿七日南京電）汪主席飛抵京後、中央各要人如葉楚傖、何應欽・彭學沛・陳公博、均先後至邸訪晤・中央社記者亦以汪主席此次到奉化晤蔣委員長、暢議國是、關係甚爲重要・亦于下午至邸請謁・並詳詢今後之各重要問題、承汪負責詳答各問如下、㈠此次會晤蔣委員長・見其容顏消瘦、且腰痛尚未全愈・幸精神甚佳、且健康日有進步・大約三中全會前・必可回京銷假、（二）陝甘事、中央已以極大之忍耐、期待該地軍隊之覺悟、是非利害、顯然分明、無迴翔之餘地、深望該地軍隊、早日以誠意接受中央命令、不再拖延、（三）對於外交方針及其他一切內政問題、均依原定計劃進行、行政機構、絕無變更之必要、㈣國民大會日期及附帶諸問題、將在三中全會討論決定、又據曾仲鳴語記者云、汪到溪口、已及三日、下榻於文昌閣新厦內、由委員長派員招待甚殷、吾等均同寓於此・汪在溪口三日間・除正式邀宴外・每日與蔣委員長會晤、均在兩次以上、或係蔣委員長來文昌閣訪談・或由汪主席至蔣邸會晤、故所談至爲詳盡、廿六日下午、蔣並親陪汪暢遊溪口名勝、並參觀蔣在鄉所建之圖書館、及中山紀念堂等處・蔣委員長精神甚好・汪主席來去時・均親往數十里之寧波迎送・至爲歡洽、（中央社）

（一月廿七日上海電）頃記者向負責方面探悉、昨日報載汪主席對外報記者談話、全非事實、汪主席歸國後、僅于抵滬時、曾發表書面談話一次、其後入京、在中央紀念週、在國際聯歡社及在中央廣播電台三次演講原詞、亦均由汪主席筆錄、交中央社負責發表、此外並未發表任何談話云（中央社）

德王會見某方長官

商洽增調僞軍西犯

某方促德王加緊徵募蒙兵補充軍額

（一月廿七日南京電）關係方面息、德王日前赴嘉卜寺・與某方長官會見、某方說明現已積極增調僞滿軍隊西進情形・並促德王加緊徵募蒙兵、補充軍額、旋卽密商再度犯綏計劃、（中央社）

周利生談

前方亦極平靜

（一月廿七日北平電）周利生廿六日晚由綏返平、廿七日語記者、綏情形甚好、前方亦極平靜、匪僞仍有補充調動情事、然軍心渙散・互相猜疑、短期內恐無再犯能力、我方士氣甚壯・佈置亦極周密、匪僞如再來犯・隨時卽可出擊、綏遠除軍事外政治亦有朝氣、尤其一般公務員待遇、比任何省分都緊張、而工作反比任何省部繁、余此次因監放賑款之便、曾深入蒙古內部、如百靈廟、大廟、四子王府、烏蘭花等地、覺得蒙古地方太好、蒙人亦極忠實、可惜知識太低、生產方法太舊、以致人民生活困苦、種族亦日漸衰弱、今後欲改進蒙古、非從教育衛生改良生產方法入手不可・蒙人對于中央此次放賑異常感激・余曾與雲王潘王面晤、彼等除逕電中央表示謝意外・並對余稱・中央既爲吾等驅逐匪僞、復撥鉅款、賑吾災民、此種深厚德意、蒙民只有感激涕零云・（中央社）

京婦女界

赴綏慰勞將士

（一月廿七日南京電）京婦女愛國同盟會、以綏遠剿匪將士、衝風冒雪、努力殺賊、至堪敬佩、特將募得之捐款一萬七千元、購辦皮大衣及食物等、並推派陳逸雲譚惕吾二女士爲代表、携帶該項物品至前方慰勞、陳譚二女士、定廿八日乘下午四時廿分津浦車北上至津、在平留一日、然後赴綏轉紅格爾圖百靈廟、及陶林興和等地慰勞、（中央社）

王英匪部

密集商都訓練

（一月廿七日歸綏電）興和訊、王英張萬慶已失某方寵信、限定所部匪部各不得過三千人、聞王已募足二千・張仍無幾、王匪部近在商都東南訓練、王張本人則潛伏南壕塹、（中央社）

匪僞仍擬

廢曆年前再犯

（一月廿七日歸綏電）趙承綬談、綏東仍平安、匪僞在嘉卜寺會議、內容尚未判明、一說匪僞暫取緩進策、一說仍擬于廢曆年前來犯、眞相若何、刻在刺探中・國軍嚴陣以待不稍懈、綏北綏西現亦無匪警、（中央社）

（一月廿七日歸綏電）嘉卜寺會議結果、聞匪定廿八日大舉襲犯、但某國有力者表示、絕無此決議、且屬不可能之事、國軍對已特加戒備、以防不測、（中央社）

桑原

調任返國

繼任武官月底到津

（一月廿七日天津電）北平日使館海軍武官桑原、被調海軍軍令部任職、定下月四日由津返國赴任、繼任武官小別中佐、本月底到津、（中央社）

京工人懇請

蔣委長返京

鄂筆會響應統一救國運動

（一月廿七日南京電）京市工人福利會、通過電呈蔣委員長、懇請早日返京、主持黨國大計等案多件、（中央社）

（一月廿七日漢口電）湖北筆會電請蔣委員長早日回京、主持中樞政務、同時電請中央、對叛徒卽行撻伐、並電滬統一救國運動會、響應該會之主張（中央社）

桂軍民態度

擁護中央團結禦侮

桂省考察團抵京時張任民發表談話

（一月廿七日南京電）桂考察團抵京後、已先後謁見汪主席、中央各部長官、並于廿七日由何應欽派員陪往開始參觀京中各機關學校及建設事業、晚應與忠信宴、據該團團長張任民談稱、本團此次考察、所經滬杭各地、印象極好、各項事業、均有進步、足爲國家前途慶幸、在京逗留以旬日爲期、詳細考察各項建設、已蒙何部長派員領導、同人等此次純以考察建設而來、並無其他意見發表、並派辭各方宴會、以期節省時間、末謂在現在國難嚴重之下、只有擁護中央、團結禦侮、桂軍民態度卽係如此主張・（中央社）

國府派出馮玉祥等爲

灤州先烈國葬籌委

（一月廿七日南京電）國民政府廿七日令派馮玉祥、張羣、于右任、李烈鈞、丁惟汾、王法勤、商震、鹿鍾麟、秦德純、張之江、石敬亭、韓復榘、宋哲元、爲灤州起義先烈國葬典禮籌備委員・此令、又廿七日明令公布修正學校職教員養老金及卹金條例第九條條文如下、第九條、服務年數之計算、以連續在國立或省市立或市縣區立學校者爲限、（中央社）

孔派許建屏

歡迎奎松

（一月廿七日南京電）菲列濱總統奎松・將抉拿大皇后號輪赴美、廿八日下午過滬、孔副院長與市長將聯合舉行茶會、惟孔公忙留京・特派財部總務司長許建屏廿八日赴滬、代表歡迎並招待、（中央社）

唐紹儀將晉京

出席全會

暫無南返準備

（一月廿七日上海電）唐紹儀因滬居甚適、暫無南返準備、三中全會開幕前、決晉京出席、（中央社）

兩宮

謁張辭行

（一月廿七日南京電）日駐京陸軍武官兩宮巽、廿七日下午三時至外交部晉謁張部長辭行、（中央社）

一二八

沉痛紀念

滬市黨部召集各界追悼陣亡將士

（一月廿七日上海電）廿八日爲一二八沉痛紀念日、滬市黨部爲紀念陣亡將士起見、定是日晨召集各界領袖在廟行無名英雄墓舉行、市區及兩租界警務機關、循例加緊戒備一天、（中央社）

（一月廿七日南京電）京市黨部定廿八日晨、在該部大禮堂召集首都各界代表舉行（一二八）國耻紀念大會、（中央社）

何柱國米春霖尙留潼關

西安尙無服從誠意

張楊部隊與赤匪各不相能彼此互爲戒備　晉西防務配備極完善陝匪絕無渡河可能　閻勸楊等矢誠服從中央

（一月廿七日潼關電）米春霖、謝珂、何柱國尙留潼、連日來此間以顧主任爲中心、有重要集議、據悉・西安方面、尙無絕對服從中央命令之誠意、惟大局較前爲開展・南鄭外僑十八人赴蓉・天水天主教士二人赴南鄭、我軍隊沿途妥爲護送、（中央社）

（一月廿七日徐州電）路訊、張楊部隊與赤匪各不相能・彼此互爲戒備、楊虎城本人既不能指揮張部、亦不能與赤匪密結、其部下將領、則爭權互相傾軋、陝甘間尤失聯絡、匪部仍麕集渭北、（中央社）

（一月廿七日徐州電）據潼關二十六日來人談、華縣赤水一帶・各鄉村居民・近來仍時有逃避、咸以楊部拉夫征役、騷擾不堪、且連日陝地奇寒・張部缺乏皮服、每三五成羣、潛入民家、烘火禦寒、情形狼狽、（中央社）

（一月廿七日歸綏電）晉西防務、閻責成楊愛源楊澄源分別負責、新編防共保衛團廿團已就緒、沿河各縣碉堡、星羅棋佈、宛如長城、配備極完善、陝匪絕無渡河可能、（中央社）

（一月廿七日太原電）閻電楊虎城等、勸以國家民族爲前提、矢誠服從中央、（中央社）

（一月廿七日重慶電）軍息、㈠洛川到有赤匪三千餘由僞師長黃鎭率領、現已竄至黃龍山附近、有向澄城、郃陽韓城一帶進犯之勢、㈡渭北田市鎭附近居民・因不堪逆匪騷擾、曾將逆匪官兵五人・投入井內、旋逆匪部將該鄉搜刦一空・婦孺多被架去、㈢山陽縣政府向各鄉催粮、據云係逆赤匪食用、又紫陽縣境內亦發現股匪・掠刦糧食、㈣三原蒲城富平等縣、有彭匪約三萬人、彭本人住三原、又楊虎城部警三、在洛河兩岸佈防・㈤西安城南大雁塔附近・有徐海東匪二萬餘人、又西安東關外到彭匪萬餘人、（中央社）

戈定遠抵京

（一月廿七日南昌電）戈定遠偕丁春膏、廿七日晚由平抵京・戈將代表宋哲元謁孔祥熙、承商津市緝私及冀察徵收所得稅等問題、（中央社）

朱家驊抵京

（一月廿七日南京電）朱家驊廿七日晨抵京、往謁孔祥熙、報告浙省新政・並于上午十一時許至機塲歡迎汪主席、聞朱定廿八日返浙、（中央社）

錢大鈞抵京

（一月廿七日南京電）錢大鈞廿七日由蘇乘飛快車抵京、錢之創傷、須在滬療養、已告痊愈、精神一如平日、（中央社）

于右任返京

戴愧生謁于報告

（一月廿七日南京電）于右任廿七日晨七時由滬返京、卽赴院辦公・甘寧靑監察使戴愧生・廿六日抵京・廿七日晨謁于報告、戴此來係向中央報告三省近況、及出席三中全會、（中央社）

法大使赴京

（一月廿七日北平電）法大使那齊雅、偕秘書等一行、於廿七日下午六時乘平滬通車赴京、將訪我外交當局、有所接洽、（中央社）

馬步芳籲請

救濟靑災黎

（一月廿七日南京電）靑省代主席馬步芳等、以共匪抵河西後、所過之處、搶刦擄掠、廬舍爲墟、値此冰天雪地之時、人民號饑失所・情尤可憫・馬等因電中央國府、及振委會等機關呼籲・迅謀救濟、以拯災黎、（中央社）

錢江案

善後辦法

注意工人安全保障

（一月廿七日杭州電）茅以昇談、錢江橋覆輪被難工人撫恤問題解決後其餘工友、現已照常復工、至今後工人安全保障問題、已決定一面由包商公司切實改善、一面令工人服從公司管理、雙方簽訂合同、以免以後再有不幸事件發生、至被難工人、立碑紀念、正由工程處負責計劃中云、（中央社）

平時疫流行

（一月廿七日北平電）平市入冬以來、天氣異常乾燥、市民患時令病者甚多、廿七日午降微雨、時疫因此或將稍減、（中央社）

沈鴻烈謁翁

（一月廿七日南京電）沈鴻烈廿七日下午至行政院謁翁文灝、對靑市政、有所請示、約一時許辭出、馬超俊特於晚在私邸設宴爲沈氏洗塵、聞沈在京約留一週返靑、（中央社）

（一月廿七日靑島電）沈鴻烈頃電告市府、定日內離京返靑、此間各日本報紙對沈之行動、揑造各種謠傳、市府已向日領館提出抗議・（中央社）

馮治安

宴津商領袖

（一月廿七日天津電）馮治安廿七日在市府歡宴津市商界領袖、被邀者卞白眉王竹林等十餘人、馮定廿八日晚赴平、稍留卽返保、（中央社）

孔祥熙談話

中央處置陝甘善後始終寬容

（一月廿七日南京電）孔副院長廿七日晨・到行政院批閱重要公文後、卽到財政部辦公、下午接見駐墨西哥公使、譚紹華及義國海軍顧問、晚在邸宴請駐華德國大使陶德曼、並邀蔣作賓、俞飛鵬等作陪、中央社記者往謁孔氏于財部、叩以陝甘善後情形、承答中央處置陝甘善後・始終本愛惜國力精神、作最大之寬容、在維持紀綱之下、以政治方法解決、楊虎城等因感悟中央德意、對中央命有接受之表示、繼記者復叩以三中全會事、孔稱、三中全會當如期舉行・本人對全會無重要提案、蔣委員長政躬漸痊、在全會前可返京、最後談及、英國出口信用担保部代表巴特里來華事、孔謂在滬已與巴氏晤見、渠來華之任務・係鑒於我國政治安定建設進步、乃來推廣英國在華之商務、以促進兩國間之經濟關係、（中央社）

海員辦法

行政院公佈整理

（一月廿七日南京電）整理中華海員辦法、業經行政院制定、明令公布、通飭施行茲誌如次・㈠本辦法所稱海員、依照修正中華海員工會組織規則第三條第四條規定之資格爲標準、㈡海員須經主管官署檢定合格、發給證書、㈢海員非領有檢定合格證書、不得在以機器行駛之商船上、充當正式海員、㈣凡經檢定機關檢定合格領有合格証書之海員、已有團體組織者、其與資方勞動關係・（如工資支給方法、勞動介紹權、解約及其他待遇等、）得由中華海員工會或分會與僱主或僱主團體、依照團體協約訂定之、㈤本辦法施行前、已有團體組織之海員、其與資方原有之勞動關係、得由中華海員工會或分會在可能範圍內、依法逐漸改善之、㈥本辦法施行後、各航商僱用海員、不得再沿用包工制度、㈦關於國營航業海員之待遇僱用等項另定之、㈧本辦法自公布之日施行、（中央社）

日在豐台建大營房

擬購地五百頃以備設機塲之需

（一月廿七日北平電）豐台日駐軍原有五百餘人、現擬增至八百人、故擬增建大規模營房、並擬在豐台以西及以北之地區、購地五百頃以建築營房及關設飛機塲地之需、購地每畝百元至二百元、關係當局對此、正在研究其對于擬購地區內人民之影響、惟當地農民、因田地廬舍爲身家所依歸、多數不願出售、紛請當局交涉制止、（中央社）

我國籌備

參加世教會議

中國教育學會發起組籌備會

（一月廿七日南京電）七屆世界教育會議、本年八月二日至七日在東京舉行、關於我國參加籌備事宜、經中國教育學會發起徵求各教育團體加入・幷組籌備會負責籌備後、廿七日下午該項籌備會特在教育部舉行談話會、出席中國社教社等六團體代表高陽等十餘人、由楊亮功主席、決議、㈠定名爲中國參加第七屆世界教育會議籌備會、㈡會分總務、考察、交通、提案論文、編輯六組、㈢下次會期定二月廿日（中央社）

京農工商等團體

響應統一救國運動

（一月廿七日南京電）京農工商學婦女等團體、對滬市各民衆團體努力統一救國運動、發表宣言、極切同情・廿七日特轉電響應、（中央社）

今晨最後電訊

宇垣成一險遭不測

（東京電）宇垣組織新閣、雖未獲極些微之進步、但現仍作最後之努力、昨日深晚、垣尙未有放棄組閣任務之事實表示、殆仍有他策可圖、惟一般觀察僉認爲目前難關、殆難輕易打破也云、（中央社）

（上海電）東京合衆電、垣大將今晨進宮會見湯淺內府大臣、協商打開組閣難關、返私邸後、卽有不速之客三人尾隨入室、竟欲不利於垣、卒爲垣之衛士所扼不得逞、垣幸告無恙、但其絲質高冠、巳爲損毀矣、三人現已就逮、係屬農工同盟會員、未挾武器、祇懷請願書一紙、要求垣、知難而退、幷無加害之意云、（中央社）

（上海電）顏惠慶日前赴杭小遊、巳于廿七日午由杭乘車抵滬、（中央社）

（南昌電）熊式輝偕夫人顧柳鶴、廿七日午後四時、乘浙贛路專車抵南昌、黨政軍各長官、均蒞站迎接、晚間、召見各廳長、垂詢政務、熊以離省日久、各項政務待理、故返贛一行、三中全會開會時、將赴京出席、（中央社）

（洛陽電）據渭南難民泣稱凡匪逆所駐各村、均巳慘遭刦殺・牛馬巳被匪逆食盡、人民痛恨入骨、急盼中央軍早日戡亂、人民極願協助（中央社）

中宣部召開

文藝座談會

研究民族文藝的定義

（一月廿七日南京電）中宣部文藝科所召開之文藝座談會、廿六日曾開第四次會、到吳道明倪炯聲、洪瑞釗、華林、王平陵等、首由主席提民族文藝的定義之研究計分㈠民族文藝來源㈡民族文藝再度提出的意義和經過、㈢民族文藝與普羅文學、國防文學、及民族主義文學的區別・㈣民族文藝與三民主義、㈤民族文藝的特質、㈥結論、到會人對各章均詳細發揮・至第四章卽散會、留下次會繼續討論、（中央社）

白瑞麟

離洛赴潼

（一月廿七日洛陽電）第十五路總指揮部少將參謀白瑞麟、廿七日離洛赴潼關、（中央社）

天氣嚴寒

綏津降雪

（一月廿七日歸綏電）廿七日晨、此間降雪半時、入晚復降未止、（中央社）

（一月廿七日天津電）此間入冬後、氣候不正、溫暖如春、疫癘流行、廿七日晨・陰雲密佈、雪花紛飛、至午始止、街道積雪約二寸、人民無不慶幸、（中央社）

劉熙衆謁閻

（一月廿七日太原電）韓復榘代表劉熙衆、廿六日抵並、卽謁閻錫山・有所陳述・（中央社）

曾養甫離滬南返

蠶絲改良會委員何尙平南下視察

（一月廿七日上海電）曾養甫廿七日晨九時乘昌興公司日本皇后號輪返粵、又全經會蠶絲改良會委員何尙平・實業部商檢局蠶絲檢驗主任繆鍾秀、絲業領袖薛壽萱等五人、同輪赴粵、視察蠶絲業、（中央社）

川湘邊境巡禮（一）

中央社特派記者馮志翔

（一月廿七日成都航訊）川湘二省邊境、因萬山叢錯、交通困難、行旅裹足、惟兩省邊境各縣、均寶藏豐富、山川峻秀而民風淳樸、勤於耕織、祇因交通不便、各該地情形、外間知者甚鮮、新聞訪員之足跡、尤不易履其地、記者此次因行營曾修川湘公路告成、應四川公路局之邀參加該路通車典禮並予以至川湘兩省遊歷之種種便利・遂允欣然就道、並知該路山道崎嶇、施工築路、備嘗艱苦、其工程之困難、爲全國各公路所僅有、行營當局以該路關係剿匪軍事、對開發富源、繁榮農村等項、在在均極重大、遂抱定最大之決心、撥款五百萬元、交由四川公路局負責興築、路局方面亦盡某最大之努力、督同各縣政府加工趕築、尤以各縣民衆於農村經濟凋敝情形之下、均盡力奉行政府法令、實行義務征工・裹糧相從、不惜以自己之血汗、爲國家盡建設之功、卒能於期年之內、將路工尅期完成、此項協力同心、齊頭並進之精神、頗足令人欽敬、記者尤願實地前往觀察、藉將此種努力、宣達於國人、玆將途中見聞濡筆記如次、

（一）成渝間交通

記者於一月十二日晨首途

偕公路局車務處長楊得任、由成都首途、楊氏爲日本岩倉鐵路專門學校畢業、歸國以後、在吉長鐵路服務近十年、嗣又在江西河南主辦各該省公路車務管理事宜、並曾在全國經委會專任此項工作、二十四年秋、始奉調來川、於整理川省公路車務、極著成績、此次與記者同行赴湘、卽係布置川湘路設站營業等事、並參加在湘省舉行之全國公路交通委員會議、途中有此良伴、更不寂寞、由成都至重慶公路、途長四百五十公里、此路爲川省交通孔道、往來極爲頻繁、來川者什九必經該路、路局營業、亦以該路之收益爲最豐、過去成渝公路修築、頗不合工程原理、坡坎甚多、路基未固、路面尤高低不平、以是行車極感困難、抑且危險萬分、隨時有喪生之虞、更以路局車輛太少、任憑商車行駛、票價無定、商人惟利是圖、不計車輛好壞、祇圖貪載牟利、行車漫無系統、旅客除痛苦外、毫無安全舒適之保障、二十四年多、路局征發民工、將全路工程徹底整理、並由行營購備客車二百輛、交由公路局于二十五年二月六日起、實行統一營業、規定票價、設站管理、並將客運貨運行車時刻、客內座位、旣行加以規定、一切効法浙湘等省之先例辦理、於是成渝公路始行名實相符、據楊得任氏談、該路自二十五年二月六日起、開始營業以來、每日由成渝兩地對開車輛、載客運貨、並無一日間斷、在路上行駛之車輛、每日平均在六十輛以上、營業收入、旺季每月可收二十萬元、淡月亦收十四五萬元、昨年一月六日至六月底止、營業贏利達三十四萬餘元、可見該路收入之豐、至該路工程經整理後、已成康莊大道、此間晴雨、均暢行無阻、所經各縣、均極富饒、風景亦多秀麗、山與重慶間之老鷹岩、工程尤極雄偉、汽車盤旋而下、登峯造極、有如登螺旋形之梯、層次井然、居高遠眺、阡陌存留、農村爺舍、極有風趣、公路曲析、多作「S」家之形狀、蓋非如此、不足以盤旋登高也、前行經隧道、穿山洞而過、復次再越一山、車至上層時、迴石橋而過、橋上行車、橋下行駛、宛似汽車亦有樓居、有樓上樓下亦有車之別、煞是有趣、遊川者經此地時、咸多贊賞、前次公路考察團來川・亦稱該處工程爲全國各公路中不可多得者、（未完）

宇垣內閣難免流產
陸軍表示拒絕無妥協餘地
宮中內臣通電話與西園寺久談
宇垣訪湯淺說明組閣困難情形
一般觀察認舍棄任務外無他途
此種情勢使人對日政治上趨勢更爲深刻

(一月廿七日上海電)據同盟東京電・陸軍當局對宇垣拒絕推荐陸相、然宇垣發表聲明、仍照既定方針進行組閣、一般以爲宇垣必有秘策、能達其組閣目的、所謂秘策者、即㊀寺內雖言明除廿六日所推舉數人之外、無候補陸相、然宇垣精通陸軍內部事情、或與其所認爲適當之人物、進行個人交涉後、要求寺內開三長官會議・決定推荐候補陸相、㊁奏請日皇・對陸軍之長官、下勅令詮衡候補陸相、然宇垣鑒於時局嚴重、不願採取第二種方法、因此宇垣似採用第一種方法、盡其最後全力、然陸軍反對態度、難望緩和、宇垣內閣、始終難免流產、(中央社)

陸軍表示決不妥協

(一月廿七日上海電)據同盟東京電、陸軍方面、認宇垣不得不拋棄組閣工作、而除拜辭大命之外、無其他方法、並解釋宇垣廿六日晚發表之聲明、爲表示其辭職大命之意者、陸軍方面、拒絕宇垣內閣之原因、并非在於政綱政策等問題、乃由達成肅軍之目的上、認宇垣爲不適當之人、其實際原因、在於宇垣個人的事情、故陸軍拒絕理由、有絕對性質、毫無妥協餘地云、(中央社)

宮中內臣注視現局

(一月廿七日上海電)據同盟東京電、湯淺內府、百武侍從長、宇佐美侍從武官等宮中重臣、昨晚在宮中留至深夜、注視宇垣組閣情形、而以長途電話與西園寺懇談頗久云、(中央社)

宇垣進宮訪晤湯淺

(一月廿七日上海電)據同盟東京電、宇垣廿七日晨十一時五分進宮、似係拜辭大命、於十二時十二分由宮中退出、(中央社)

(一月廿七日東京電)今晨十一時、宇垣入宮、與內大臣湯淺會商、正午後離宮、衆信宇垣會晤湯淺、協助解決軍部拒絕推荐新閣陸相所引起之難關(中央社)

(一月廿七日上海電)據同盟社東京電・宇垣自拜受組閣大命以來、依照其既定方針、謀打開難局・担任此非常時局之政務、然其最後手段・對寺內要求開三長官會議、決定推荐候選陸相之計劃・因陸軍態度不能緩和、無實現希望、於是遂於今晨進宮會見湯淺內府、說明組閣之困難事情・而決定其進退問題、(中央社)

各報一致表示遺憾

(一月廿七日東京電)宇垣組閣、已陷入最困難狀態・今晨宇垣入宮訪晤內大臣湯淺倉平、請以組織新閣所遭遇之最大難關、轉奏日皇、目前局面、已達苟非採取非常措置、宇垣即無獲得陸相人選希望之階段、惟此際不特此種措置、不能實施、且縱予採取、亦唯有使政治波折、益趨嚴重、而使將來局面、更難應付耳、再者、此種姿態所造成之內閣、亦難持久、故昨晚及今晨、一般觀察、僉認爲宇垣捨放棄組閣任務外、別無他途可循、今晨日本報紙對宇垣組閣、終將流產、均爲一致表示遺憾云、此種情勢、使吾人對日本政治上趨勢及前途之透視、益趨深刻云、(中央社)

宇垣決定更加努力

(一月廿七日上海電)據同盟東京快電、垣在宮中會見湯淺內府、報告組閣難之實情後・舉行重要協議、決定更加努力、零時十二分、自宮內退出、入組閣本部、(中央社)

(一月廿七日上海電)據同盟東京電、垣廿七日晨十一時五分進宮、百武侍從長、湯淺內府及佐美侍從武官長等各重臣、亦於十一時左右陸續進宮、(中央社)

自由主義的英國新聞事業 (一)

中央社記者馮有真

(一)英國新聞事業之特點與概況

不列顛帝國的首都倫敦、不但是世界最大的一個都市、同時還掌握國際政治與經濟的牛耳、倫敦的新聞事業、正同他的政治與經濟的地位一樣、在全世界新聞界中佔居一個中心的地位、這是研究國際新聞事業的人所一致承認的、從十七世紀起、英國就已有報紙出現、到了十九世紀的中葉、新聞紙被認爲一種重要的教育工具、報紙的賦稅取銷了、全國施行強迫教育的結果、讀報的人數也增加了、新聞事業也隨之而發展、現在英國幾個重要的報紙、已有一百五十年的歷史、以資格而論、英國的新聞事業、可以以全世界新聞界的前輩自居而無愧、但是倫敦的新聞事業、並不是以老資格這一點向全世界同業誇耀驕傲的、他之所以能占居全世界新聞事業中心地位的原因、最主要的還是由於他能充分發揮新聞界的權威、例如位列全世界通訊社首班的路透電社、與代表英國政府說話的泰晤士報、在國際政局動盪的時候、所發的一段新聞、所著的一段言論、往往有轉移國際視聽、左右國際變化的威力、其次就新聞事業的本身而論、英國新聞紙經營管理的辦法合理、機械設備的完善、新穎、與夫組織的嚴謹、辦理的認眞、也儘多可爲全世界同業作指導的地方、這是我們研究英國新聞事所最應注意的一點、

盎格魯撒克遜民族、保守氣質最濃厚的盎格魯撒克遜民族、大概可以說是世界上最愛好自由的民族、這種愛好自由的習性、我們在公園裡散步的時候、最容易觀察出來、一個晴朗的星期日的下午、隨便走到那一個公園裡散步、你可以看見每一個草堆上、東一堆人、西一堆人、聚在那裡、每一堆人羣中間、總有一個站在木凳上指手劃脚的在向着大衆演講、穿着紳士式服裝的宣講員、抬出鮑爾溫的招牌、在替保守黨辯護、另一面、一個工人裝束的宣講員、則在滔滔不絕的宣揚工黨的政策、同時、穿着黑衫的青年、怒目發管的高呼大不列顛帝國非法西斯化不可、而另一面・打着紅頸結、衣衫不整的青年、却鼓其如簧之舌、煽惑聽衆、信服共產主義、在公園裡遊散的人、以自由的參加他所好的集團、啣着烟斗、叉着手、仰着頸、靜聽宣講員的理論、祇要秩序不紊亂・警察也總是負着手、站在遠遠的、不來干涉、在這種愛好自由的氣象之中、英國的新聞紙也具有同樣的格局、養成同樣的風度、

到過倫敦的人、沒有不知弗利脫街(Fleet Street)的、倫敦之弗利脫街、正如前幾年上海之有望平街一樣、所有重要的通訊社與報紙、差不多全集中在這條街上、保守黨的報紙在這裡、共黨的報紙也在這裡、自由黨的報紙在這裡、共黨的報紙、也在這裡、各報有各報的立場與背景、各報有各報的態度與格調、同時、各報也各擁有他的讀者、在英國創辦報紙極爲自由・誰有能力創辦報紙、誰有能力吸引大量的讀者、誰有能力維持報紙生存、誰就可以自由創辦報紙、沒有什麼手續要履行、沒有什麼機關來管束、同時報紙上所刊載的消息、所發表的言論、在不違犯紀律的範圍之內、也有絕對的自由、

但是、在英國創辦報紙、並不是像理想的這樣容易、盎格魯撒克遜民族雖是愛好自由的民族、但同時保守氣質又極爲濃厚、但一個報紙、要侵入別家的報紙的陣地、吸引些讀者、不知要費盡幾許心血精力、因此英國報紙的數量、並不怎樣多、大約全國報紙的總數、約六百多家、其中一百五十家的日報、餘爲晚報和週報、

上面所說的政黨的報紙、有一點意義是不容我們混亂的、就是這所謂政黨的報紙、祇是在報紙的立場上支持或擁護一個政黨、而報紙的本身、並不爲政黨所把持、除共產黨的機關報是由第三國際拿資本來創辦、爲共黨員去主持經營外、其餘的報紙、雖然所抱的態度、所站的立場、支持或擁護第一個政黨、但是報紙的經濟則大多獨立、不受政黨的津貼、也不爲政黨所支配、這是與法西斯化的國家所創辦的黨報是截然不同的、(未完)

國聯行政院
本屆常會將告結束
駐但澤高委已內定德格拉夫
亞安兩城爭端語文問題解決
原料分配問題組織委會研究
下屆會議展期五月廿四日開會

(一月廿六日日內瓦電)國聯行政院本屆常會會期、大約將於明日宣告結束、頃於本日舉行非公開會議、當即決定行政院第九十七屆常會、按照定章、原應於五月第一個星期一(即五月十日)開會者、現因英國國王喬治六世、定於是月十二日舉行加冕典禮、特予展遲兩星期、至五月廿四日開會・至於軍縮會議主席團會議、則定於五月廿六日開會・又明日行政院開會議程中・列有三項問題、㊀國聯駐但澤自由市高級委員萊斯特擢任爲國聯秘書長後、繼任人選、業已內定爲荷蘭前任海軍參謀總長德格拉夫、明日行政院開會時、大約當予正式任命、㊁關於敘利亞境內亞力山大萊德與安蒂沃希、兩城土耳其少數民族問題、雙方最後所爭執之語文問題、現已成立折衷辦法・以雙方業已完全成立協定・故明日行政院開會時・當將此項協定予以備案、㊂關於西班牙馬德里城各國大公使館所收容之難民撤退事宜、明日行政院開會時・當決定一種辦法・此外關於原料品重行分配問題、業由行政院指派十四國代表組織特種委員會、加以研究、法國外長台爾博斯、茲因國際勞工局、前於一九一九年開會時、曾將此項問題提付討論、乃主張該局亦派遣代表一人・參加此項委會・以收駕輕就熟之效・當經行政院准予照辦云、(中央社)

(一月廿六日日內瓦電)語言問題、曾爲進行解決法土兩國對於亞歷山大萊德爭端之重大障礙、但今晚土國代表與法代表舉行會議後、已商妥調解辦法、決定以土國語言爲亞歷山大萊德地方之正式語言、而另由國聯行政院決定以何種方法、用其他一種語言、以爲之副、此方案仍待土政府予以核准云、(中央社)

(一月廿六日日內瓦電)國聯行政院今日舉行公開會議、通過成立考慮原料問題之委員會、此舉蓋應波蘭代表團昨日提出之請求云、(中央社)

(一月廿六日巴黎電)政府正式公佈・法蘭西與土耳其兩國爭持不下之亞力山大勒達之散查克問題、除尚有一點之外、整個問題、均告解決、日內瓦發來之消息、已將此事證實、散查克將歸併于敘利亞、惟行政上則完全自主、所有行政事宜、由一法國行政專員監督之・國聯則負保証之實、法土兩國・將保証散查克爲一地理上之單位、所有幣制、郵政、電話等、祇有敘利亞一國始有權衡支配之・達馬士革與散查克兩國會將自行

倫敦早報
對英國人口抱隱憂

(一月廿七日倫敦電)據倫敦早報稱、英國之殖民地支配辦法、應即變更、本屬之失業人數、日有增加、此輩應設法遣之前往拓殖、以圖發展於加拿大、澳洲、紐西蘭等地・英國人口生產率日減、若長此以往、則英國在戰略上與經濟上、將有陷入危機之可能云、(海通社)

中委陳嘉佑昨逝世
享年五十六當晚吊唁者有陳銘樞代表多人

中央委員陳嘉佑、湖南湘陰人、現寓本港禮頓山道八十九號地下、其身體向極虛弱、致染所謂大汗亡陽病、屢延名醫診治、均未奏効、本月二十四日忽又轉劇、即入某醫院調理、二十七日晚出院返寓、十時十分乃竟不起、享年五十六歲、其夫人及女公子均親視含殮、哀痛異常、當晚前往弔唁者、計有陳銘樞代表等多人、茲紀陳氏畧歷如下、

陳嘉佑字護方、現年五十六歲、湖南湘陰人、日本陸軍士官學校畢業、歷任湖南獨立團長、湖南陸軍第二師步兵第三旅長、駐粵湘軍第五軍軍長、國民革命軍第十四軍軍長、國民政府軍事委員會委員、國民黨第二屆中央執行委員、第三屆第四屆第五屆候補監察委員、(中央社)

英海軍行將
在星洲大操
參加者有廿六艦

(一月廿七日倫敦電)英海軍、將於下週在星洲舉行大操、參加者有二十六艦、各艦多由遠東海軍港調遣參加者、空軍則多由印度及伊拉克調至參加、此次大操之目的爲檢驗各地防禦工事完成後之力量如何云、(海通社)

英首相包爾溫提出
攝政議案可望通過
該案無庸由各自治領補定法制

(一月廿六日倫敦電)首相包爾溫、今日在下院宣布、渠擬於明日提出攝政議案、內相西門將任二月四日在下院動議二讀通過該案、按包氏今日宣布、前已將英皇之詔書致下院議長、內請通過攝政法制、並規定遇國皇出國時或患恙時、或儲君尚未達十八歲成年前、國皇有禪讓行爲時政府之行政制度、聞政府各界視該議案乃關於內政者、無庸由各自治領補定法制、又聞該案僅將涉及攝政問題、而不涉及傳位問題云、(中央社)

蘇俄軍要
因嫌被拘
拉克德之母爲子求赦

(一月廿七日科本哈根電)丹麥政治報載華沙消息、蘇俄之托洛斯基案方在審訊中・軍政部次長之最親信副官斯穆第上尉・忽在參謀本部辦公署內、被格別烏派員將之拘拿、拘拿後・蘇俄人民軍事委員會委員長伏羅洛希、即與杜加切夫基元帥、及格別烏處長哲索夫會商至三小時半之久、斯穆第上尉爲烏克蘭人、與帕特那將甚友善云、(海通社)

(一月廿七日華沙電)蘇俄現方在審訊中之托活斯基案之主要犯拉德克、其母今日向蘇俄駐波蘭大使館、上書蘇俄當局、求法外施仁、大使館拒絕代呈云、(海通社)

比利時
飛機失事
搭客八機師三均死 失事原因無從查悉

(一月廿七日巴黎電)來往比利時剛果與不得塞耳綫之飛機、於星期二日夜間、在奧倫附近失事全機紛碎、搭客八人、機師三人無一倖免、失事原因、無從查悉、未失事之數秒鐘前、猶與機場通消息、報稱機件俱無恙、且作降下之準備、豈料一瞬間、便即遇事云、(海通社)

美國水災
約損失達三萬萬元
災區食水缺乏恐引起嚴重傳染病
衆院通過七萬萬九千萬元賑災案

(一月廿六日華盛頓電)各水災區域食水之長久缺乏、與衛生設備之簡陋、已引起將發生嚴重傳染病之極大憂慮、因水殞生之總數、現悉已達一百卅二人、此次水災、恐將成美國有史以來最大者之一、蓋因尚有許多人民、完全隔離、故死亡人數、或尚將增多也、迄今估計水災之損失、已達美金三萬萬元、華盛頓波士頓費城現正派飛機裝運血清、馳往各災區、同時俄亥俄州星星納第之俄亥俄河、現正恐漲、恐俄有廿萬人逃往避難所、據料在本週內伊里諾伊州之水將達最高峯、一般人深恐沿該州西部邊境之密西西比河之水、溢過防水堤、則全城將成澤國・故城中所有婦孺與老弱、均已離境、衆院今日通過美金七九○○○○○○○元之賑災議案、俾可撥政府之款、救濟難民云、(中央社)

調整委會
海軍專家股員開會
經通過伊比利亞島海面監察計劃
西在外存金中立化問題俄仍反對

(一月廿六日倫敦電)關于伊比利亞半島海面監察辦法、英國政府擬有一種計劃、保將半島沿岸各處海面劃分區域、而由英法德意四國海軍、分別担任監察、頃悉西國內亂不干涉辦法調整委員會所屬各國海軍專家股員會、曾於昨日深夜舉行會議、當將此項計劃予以通過、據最近所得消息、蘇聯對于上項計劃、或可加以接受云、關于西班牙銀行在國外存金之中立化問題、蘇聯政府對于意德兩國所提封鎖此項存金之議、現仍加以反對、調整委會已向國際法學家徵求意見云、(中央社)

共產黨
在瑞士滋事
青年領袖被擊殞命

(一月廿七日日內瓦電)瑞士愛國團體全國青年聯合會、於星期一夜、在克羅德豐城舉行大會、共產黨圖上前搗亂、窗門均被毀、并毆傷多人、青年領袖部金博士、於歸途中遭共產黨截擊、重傷殞命、警察施用煙淚彈、始克將滋事者驅散、拘獲共產黨二人、共產黨於星期二日、再圖舉行示威大巡行、卒被警察上前阻止、拘多人云、(海通社)

法衆議院討論國防
陸軍就數量言實屬不逮他國
動員時間既冗長費用亦浩大
增添飛機亦屬目前必要之圖
規定製飛機廠若干家改國有公司

(一月廿六日巴黎電)衆院頃於本日午後討論國防問題、當由中央派議員萊諾發表演說、畧謂「法國陸軍就數量方面而論、實屬不逮他國・此在政府、應在軍械方面、盡力改良、以資補救、此外軍械工廠、亦應分設全國各處、以免集中一處之弊、又謂前當去年三月七日德國進兵萊恩河區域之時、法國政府曾向軍事當局徵詢意見、據答稱、法國陸軍苟欲有所行動、事前動員所需時間、既極冗長而其費用、亦極浩大等語・準是以觀、法國務當備有堅強的機械化隊伍、俾過必要時、得以迅速動員、又海陸空軍參謀部、亦當合併爲一、設立大元帥一員、統率三軍、俾於有事之秋、軍令得以統一、述及空軍方面、則謂英法兩國各有新式機一千三百架、此在德國、則有二千架之多、以故添置飛機與空防組織、亦屬必要之圖、此外關於陸軍方面、國防總長達拉第、前於一九三二年在陸軍部長任內所編就之鐵甲車師、最近並未改良、法國雖有新式坦克車、但其數量、遠遜德國、是則陸軍機械化、實屬急不容緩矣、最後則謂政府所行整頓軍備程序、可以要求勞工階級、協力相助、以便早觀厥成也云、右派共和民主聯合黨議員雅基睬宜稱、法國邊防頗爲堅固、縱使他國突然來犯、亦必難逞、惟邊防軍編制當宜求其富於柔性、俾得參加攻勢之戰、而不至偏於防禦工作也、共和民主聯合黨黨魁馬蘭繼起發言、主張從速組織消極的防禦工作、又全國青年、亦均當受軍事訓練云(中央社)

(一月廿六日巴黎電)法內閣今日舉行會議、由總統勒白倫簽發命令、規定將製造飛機廠若干家、改爲國有之公司云(中央社)

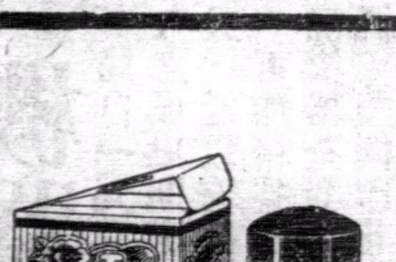
先施雪蕊
時常施用 膚白似雪 用作粉底 貌美如花
買先施雪蕊
送
小千里香水

先施
化粧品有限公司
監製

先施麗蓮霜

先施護髮霜
梳掠如意 香潤不膩

粵決組織

廣東國防建設公署

直屬軍委會受廣州行營指揮　張之英俟一月後就任主任職

(廣州訊)前任粵海軍司令張之英、自卸職後、即奉軍委會派充廣東國防建設計劃主任、張氏即以歷任軍職以來、未遑休暇、故特乘時請假兩月、前赴華中華北沿海各省重要地區考察各地國防建設事宜、返粵後、對於廣東國防建設計劃主任職、尚未定期就任、昨據軍息、張主任因軍務繁勞、亟欲得多時之休養、方行就任、故經決定繼續休養一個月、方行就職、并組織廣東國防建設公署、以爲辦事機關、該署直屬軍委會、而受廣州行營之指揮云。

虎門要塞　陸戰隊演習

試放海岸炮

(廣州訊)虎門要塞司令部之廿四生的卅五倍海岸砲、定于本月廿八日試射、藉以測驗、又江防司令部所轄之陸戰隊第一團步兵砲連、及第二營機關槍連、亦定于本月廿九日在虎鞍崗演習實彈射擊、上項演習、昨經軍事機關發出通報、以免誤會云、

各大學教授　入京研究防毒

(廣州訊)中央當局爲造就防毒器具製造人才、以便進行設備、如遇非常時間、各地人民、皆有保障、故特飭各省大學派教授赴京研究、計粵省中山大學五人、勷勤大學一人、嶺南大學兩人、各校奉命後、業已派出化學系教授、於昨廿六日由粵北上、入京研究云、

羅卓英將來港迎蕭

(廣州訊)中央三全會定于二月十五日開會、前經中央黨部通電、各地執監委員到京開會、至旅居暹羅之監委蕭佛成、自接中央通告及其公子松琴返暹迎候、現聞蕭氏已起程返國、約下月四五日抵港、茲據行營消息、蔣委員長以蕭委員行將返國、特電致粵、着行營主任羅卓英代表本人到港迎接、查羅主任日前出巡粵漢路、檢閱所部、前日已抵達漢口、并於廿六日由漢返粵、約今明日羅氏可返抵廣州云

治河會決定

炸甘竹灘石

請省府撥七萬元　不須將整個灘石炸去　只剷平突出𡾊岣礁石

(廣州訊)自民族渡沉沒後、甘竹灘之炸毀問題、已成社會人士之注意、剷治河處已上呈省府、請撥費七萬元、以爲炸毀灘石、現省府定廿九日省務會議時、即提出討論、故治河處、經派河總工程師協同黃工程司師議益計劃進行、勘察工程師已定日間出發甘竹灘測量、以便着手辦理、記者昨訪黃議益、詢以計劃炸灘石之經過、據稱、本會于兩年前、曾計劃炸毀甘竹灘石、且曾呈前西南政務會、其後政務會批示緩行辦理、故本會對該工程乃暫爲擱置、直至現在、因民族渡沉沒、本會以爲保障今後航行之安全起見、非即將該灘石炸毀不可、故日昨已上呈省府、請撥欵以爲炸毀甘竹灘石工程費、至該灘炸石之計劃、不須將整個灘石炸去、祇將在河床突出之𡾊岣礁石剷去、而把河床之深處填塞、使河底平坦、則水流自然平勻、不若如前因礁石之突出、至將上遊之水阻留、至使水平線成崗形之斜坡、而向下游流下矣、查該灘整個灘底、均屬石質、而南岸方面河床礁石突高、北岸河床方面之礁石、更高于南岸方面之礁石者、該礁石即名爲香爐石、即民族渡擊禍之石也、但其河床之中間、又深陷下去、至使整個河床凹凸不平、據該處一般鄉人說、則謂如該石炸去、遇有西潦時、其水勢因無灘石之阻檔、下遊各地、必受淹浸之影響、但此說絕對不能成立、蓋前之成崗形水勢、而作斜坡形之流下者、其原因因水平線之崗形處下、爲灘石崗形處、若將該灘石炸去、則無灘石之阻、勢必順流而下、但不過在下遊之一公里內河道、其平線略增高、若以最大水時、即西潦高漲時、其下至一公里內、亦不過增高水度一排線尺一尺許、故根一方面將灘石實施剷平中間、時將兩傍之基圍增高尺許、則下遊一公里內之兩傍田地、均可不受影響、至下遊一公里以外、更無問題、而鄉人之所言、實不知根據何學理而言、同時又有謂、該灘底爲龍脈之地、如將該灘炸毀、則龍脈當被炸斷、以後下遊各鄉、當不能再受龍脈風水之賜、此乃迷信而言、祇將該灘之河床突出之𡾊岣礁石剷平、使河床得以平坦、則水流無阻、不過將突出之礁石剷平而已、亦不有影響于河底、故龍脈亦當無恙、迷信風水之人、亦可安然無慮、至此次整個工程費、係以六萬元爲剷平礁石之用、一萬元爲加高一公里內兩傍基圍之用云、

各校代表紛北上

參加國防教育會議

(廣州訊)中央自飭令教育部自召集各省大學校及專門學校之數理化專門教師、及專門技術人員、赴京開會、討論科學戰爭之防備問題、教部經電令各省大學校長、推派一人至二人爲代表、限於下月一日前、齊集首都、參加開會、昨據此間消息、此種會議、會期定二星期、事畢由各校代表返該地、切實訓練該校學生、查粵各校代表、業於昨(廿七)日紛啓程北上云、

防空訓練所　經費撥到後成立

(廣州訊)廣東省防空協會前以本省防空人材缺乏、特計劃組設防空人員訓練所、招考市民訓練、以便灌輸防空智識、業經積極籌備、嗣因經費問題、未易解決、故至今尚未成立、頃據該會某員稱、該訓練所之籌設、現仍積極進行、至經費一項、擬請省府由某項下撥出、準備下次開省務會議時、提出討論、一俟經費有着、即可定期成立、至地址方面、在未定期成立以前、亦未能決定云、

營稅新章潮　有解決希望

(廣州訊)財廳本月一日公佈從新規定征收本省營業稅章程、引起全粵商民劇烈反對、迄今已逾半月、尚未解決、現查此案情勢、已趨於接近、綜合官商兩方態度、微露一綫曙光、預料於廢曆元旦之前、可得完滿解決云、

許崇清出巡　二月十日成行

(廣州訊)教廳長許崇清、現定二月十日出巡、擬先赴第一區南海等九縣、其餘第二三四五等區、亦陸續出巡、昨教廳經令各縣教育當局、如許廳長到時、勿事鋪張云、

余漢謀

呈請增撥徵兵軍費　徵兵團決二月中旬成立

(廣州訊)四路軍總司令余漢謀、以本省自實行舉辦徵兵制後、現各地均可依限徵集、各師之徵兵團、亦決下月中旬成立、但徵兵團成立後、而總部之軍費、自當增加、故昨余總司令已將預算電呈軍委會、請於二月份起、增加預算、以備撥發徵兵之軍費云、

商整理粵路步驟

將召開會議

日期二月十日　地點擇定長沙

(廣州訊)鐵部以粵路屢次失事、故已決定整理辦法、同時與曾養甫、凌鴻勛、商討關于整理步驟、查此項辦法、已確定十項、經由鐵部飭令凌局長施行、昨據該路南段管理局訊、謂凌局長已離京赴漢口、在漢處理局務後、即沿粵漢路南下、于長沙召集北段中段南段副局長在長沙開會、日期定于下月十日、以便討論遵照所擬十項辦法、以便施行至於該十項辦法錄下、關於南北兩段之整理、計有㊀抽換枕木㊁展長沿道、㊂改良水供、㊃加固橋樑、㊄添購并修理損壞機車車輛配件、㊅添轉車輪擴充武昌徐家棚機廠、㊆建設廣州西村車房、同時對于改進原則、以謀分車安全發展業務爲範圍、并注意于人事之整理、員工之訓練、以期喚起辦事精神、提高事務效率、茲將主要工作分誌如下、(甲)加開直通特別快車、該路曾向英訂購新式客車五輛、二等臥車一輛、二等客車一輛、三等臥車四輛、餐車一輛、行李車守車各一輛、但至廿五年底止、祇到三等臥車、其餘均未到、故廿五年九月一日開始直達通車快車以來、祇能每星期對開二次而一二等車皆屬舊車、或係向別路借用、形式與設備、均覺欠缺、茲新車全部可于廿六年二月到粵加以裝配、大約四月一日起、定可每日對開特快、且全用新車行駛、(乙)減短行車時間、因枕木已經抽換、道渣舖妥、橋樑修復、水供設備改良、上水時間可以節省、全路行車速率、自可增加、新工路基、已臻鞏固、電話號誌、即在裝設、對于區輪員工、嚴加考核訓練、今後行車安全、當可大臻進步、(丙)設立工員養成所、本年內擬分別設立運輸人員見習所、養成低級行車人員、俾皆先有嚴格之訓練、設立職工養成所、訓練行車職工、以及車僮等人員、即於春間開辦以應需要、(丁)改造廣州長沙及徐家棚三大站、該路以此三站爲較大之車站、亦三省會之所在、客商較多、而目前三站之設備、乃至簡陋、廣州一站地面狹窄、改造爲艱、擬俟西村車房完成後、將舊車房及煤台轉盤等拆遷、然後將原站加以擴充整理、長沙一站、目前極爲狹隘、不敷應用、(戊)添設長江大渡船、由徐家棚至漢口、中隔長江、旅客往來、本年內亟應添增大渡船、(己)闢武昌城站、(庚)改造魚套集、(辛)添建貨倉及冷藏設備、(壬)完成黃埔支線、由西村站至黃埔港其支線、長約廿六公里、已于廿五年十一月開工、廿六年內可完成、(癸)建築株州聯站漸韓略之南萍一段、

錢檯高價蒐集後

輔幣鮮流通

(廣州訊)連日銅元市價飛漲、一角輔幣亦漸感缺乏、因在廢曆年關時期、該項輔幣需要迫切、現市內找換業錢檯、均標價收買、省市行發出之原新一角輔幣、每十元加水至三四角、經此高價蒐集、市面已鮮流通、即舊幣每十元亦加水二角、惟二角五角兩種輔幣、則因錢檯不收買、市價仍祇平換、不須加水云、

調查焚車員

昨再度研訊　三日可返京

(廣州訊)馮建統、陳滔、康德利三人、廿六晨在路局二樓開研訊會後、中午即偕局長李祿超等乘車前往肇事地點踏勘、是晚馮等返省後、即向記者發表談話、証明爲并非卡底貯油箱漏油或車軸車輪磨擦而致引火、是非業已瞭白、然各該員等對於起火之經過情形、仍須作再更詳細之探求、特於昨(廿七)日在路局傳集車上站上有關係人等作二次之研究、以冀得其徹底之真相、呈報鐵部察核、定三兩日後即行返京復命云、

一二八　開會紀念

(廣州訊)今(廿八)日爲淞滬抗戰五週年紀念日、市黨部召集各界、定今晨十時在中山紀念堂禮堂開會、各機關團體、及曾經參加抗戰之舊部軍官、現在廣州者、多製備花圈、定於今晨開會時、致献于殉難諸烈士之前云、

市保甲編查　二月一日開始

(廣州訊)市府推行保甲、業經劃全市爲二十九區、分由各警察分局長兼任區長、俾易於着手進行編查工作、查現已決定於二月一日起、開始編查、以十五戶爲一甲、俟全市編甲推定甲長後、始編保云、

西南民航公司

擴北海機場　兩週後工竣

(廣州訊)西南航空公司、廣瓊南民航綫、于北海設有分站、惟以北海機場太窄、惟因經費困難、未遑擴充及整理、迫得暫爲停航、現查該公司經營有年、擬將該機場從事整理、月前派張南卿及胡葉兩氏前往計劃一切、經在北海成立分站、進行收買民地、將該機場擴大及建築機庫、現已興工修築、以期早日復航、兩星期後、便可修築完竣、屆時總公司即派機實行復航云、

積存湘米

廢曆年底全數清運

粵路運米專車已開始輸運　官商決續請中央全免米稅

(廣州訊)積存長沙衡州等站之湘米、前因粵路車卡缺乏、不能繼續運輸、湘米來源、乃曝告中斷、而粵省米荒形勢、更加嚴重、最近鐵實兩部與湘省府洽商清運積米辦法、于一月廿五日實行、昨已將該辦法、電告廣東省府、規定于每次廣長快車開行時、附掛運米專車四列、至少載米四百噸、該專車併不搭載別項貨物、保先將積存長沙衡州兩處之米石、優先清運、現計約廿萬包左右、於廢曆年底、儘可運輸完訖、至清運後、該專車是否繼續開行、或將車卡減少之處、則俟屆時體察情形、再行審議辦理、

官商決續請全免洋米稅

本省米荒問題自前廿六日經政院議決救濟辦法四項後、頃據各機關消息、以此辦法、對於洋米運粵、但祇准一百萬市担爲限、仲合爲五十萬公担、即較前定三十萬公担數目、增加二十萬公担而已、若以全省三千萬人口計之、實不敷兩日之食、杯水車薪、無濟於事、故省市各機關及民食團體等、現繼續力請中央財部全部免除粵省洋米稅、及無限制運洋米來粵、期達目的、又省財廳昨接中央信託局長葉琢堂來電報告代購蕪米近訊、而省行長顧翊羣、統稅局長吳健陶、近爲徹底救濟起見、特與當局商定改變辦法、獎勵商人購運外米、昨已去電曾市長知照、並請轉陳孔部長陸續設法、以弭荒災、茲將各電文誌下、㊀密、續購蕪米一船、業已購妥、船位甚缺、正在設法、約本星期三四即可起運、陰歷舊年關擬乘機爲民食調節委員會陸續購進、以上各節、即希轉知爲禱、弟葉琢堂宥(廿六)印、㊁、密、洋米免稅事、行政院決議係米數記賬、以三十萬公担爲限、此間軍政當局、以救濟米荒、恐非民食會獨力所能辦到、不如獎勵商人羣起購運、收效較速、業經決議變通辦法如下、㊀依照黃主席余主任佈告辦法、由黃主席余主任會銜佈告、並分知民食會在案、茲奉福電飭翊羣向省府面商、擬俟一星期內、籌查商人報購若干、如採運踴躍、民食會可不必再購、否則照會電由會出資採辦、又民食會官商資金五百萬元已湊足、現已在本市設立平糶處十二所、除蕪米一船運到外、另在蕪院湘訂購十餘萬担、但數量有限、成本過高、甚盼兄轉陳孔部長、陸續設法、以消患於無形、無任盼禱之至、除託中央分行鍾秉鋒經理到滬面談、弟吳健陶顧翊羣叩漾印、

米價飛漲中　雜粮價隨漲

日來米價飛漲、粮食恐慌、至各項什粮、亦隨而抬高、麵粉方面最高者每包沽九元四、中等八元餘至七元餘、荳市最高者每担黃豆十四元五、低者十三元六、即貧民以爲充飢之番薯、每毫僅得二斤半左右云、

商業調查統計計劃

市商會議決劃分四期推進

(廣州訊)市商會近爲實行開辦商業調查統計起見、節經將案提出會議、議決聘員設立專股、計劃進行、昨復由該會擬具推進計劃、提出第廿六次會議通過照辦、就日開始進行、茲將原定整個計劃錄下、

第一期　由民國廿六年二月起至五月止

(甲)本市方面之調查、㊀金融市情、計分紙幣價格、有價証券價格、匯兌行市、生金價格、銀行概況、㊁物價指數、批發物價、零沽物價、㊂貿易狀況、原料、內分輸入、輸出、商品、內分輸入、輸出、(丙)國內方面、金融市情、貿易、及供求需要、商會組織、運輸、農作物、及礦產之產消、(丁)國外方面、國際金融市情、國際貿易、及供求需要、運輸、商會聯絡、各國關稅及捐稅之調查、

第二期　由廿六年六月起、至八月止

(甲)本市方面、商號人名錄之編製、關稅、工業產銷、其餘賡續第一期事項、(乙)本省方面、關稅、貿易狀態、各港市金融行情、工業產銷、

第三期　由廿六年九月至十一月止

(甲)本市方面、保險事業、海陸空運輸堆棧、農作品產銷、同業會組織、其餘賡續第一期事項、(乙)本省方面、海陸空運輸堆棧、稅捐、農作物產銷、金融行情、貿易狀況、商會組織、(丙)國內方面、關稅、稅捐、金融市情、工作物產銷、貿易及供求需要、

第四期　由廿六年十二月至廿七年五月止

(甲)本市方面、信用放款、信托事業、合作事業、政府工商機關之組織、工商教育、人口調查、工廠燃料產銷、工廠組織、其餘賡續第一期事項、(乙)本省方面、金融行情、貿易狀況、工商教育、合作事業、工廠調查、

回國烟民

登記期無定

(廣州訊)禁烟會現擬優待回國烟民辦法、分令各市縣禁烟會照辦、關于旅外回國烟民補行登記一節、現定暫免規定截止期限、但仍須于到達地登記後補領限期戒烟執照、照章購吸、如由到達地再向其他地方遷居或旅行者、應向原發照機關、加領旅行證、即准其沿途購吸云、

職業介紹所　救濟院設立

(廣州訊)市救濟院以該院貧民、經訓練後、各項手工藝、熟多已習、留在院內工作、固佳如欲出院謀生者、亦任令貧民自由、並爲介紹各貧民外出工作起見、近由該院籌設職業介紹所、介紹貧民向外工作、該介紹所昨經成立、市內各工廠商店、有需聘請工作者、可向該院請求、該院當有介紹責任云、

河南坊衆請求

撥欵完成新建設

(廣州訊)河南四十一約坊衆、以九一禁賭後、同時禁烟局又取銷售賣口盅、致河南異常冷淡、吉舖屋出賃日見其多、各約坊衆爲求繁榮河南起見、特發起由海幢寺至洪德三區聯合請求市政府速撥欵完成洲咀內港、建築河南提岸、安裝自來水管、使各輪船轉泊河南、而住居者不致感食水之困難、而樂於卜居、關于開闢河南爲工業區、亦請求政府實施、以資繁榮云、

舊糧及契稅　財廳催清繳

(廣州訊)財廳昨布告云、查各縣積欠舊粮、前經本廳核定、自十三年份起、至廿三年份止、一律將數清繳、其二十年份以前積欠、則概予豁免、至契據投稅、亦迭經展限減征有案、乃查各縣粮稅契戶之漠視延宕、而催科之未盡得力、與土豪劣紳從中把持抗匿、亦由稅收疲玩之重大原因、現在舊粮契稅、已另派委員兼辦切實清理、除嚴令各縣長委員遵令查催外、合行布告各屬業戶人等、一體知悉、際此晚造已登、如舊欠粮欵未清、產業未經投稅者、應剋即清理、愼勿再存觀望、致干罰辦、

賬部編號案　行商堅決反對

(廣州訊)財廳自核准延緩一年改用新式簿記、催各行商賬部、仍須執行編號蓋印、不准通融、此案經市商會通告後、一般行商仍堅持反對、紛紛請求將該案撤銷、以保全商店賬部秘密主義之向來習慣、一致聯合請免編號蓋印、以省週折、併主張以此事併入請求改會營業稅案內、所有行商賬部、仍舊貫辦理、免予送局編號蓋印、在未奉核准前、由各該公會通告所屬會員、暫緩將賬部送局蓋印云、

機器洗衣局廣告

本局自一九零二年創辦至今。已歷三十五載。有此悠久之歷史則辦理妥善。足饜顧客之願望者可不言而喻矣。近以繁榮港中士女彰身美觀起見。對于乾洗一層。更加精益求精。因配有英國最新式「爽力」(ZORIC)乾洗機器全套。該機所值不貲。舉凡呢絨。絲綢。麼魯綢。美術印花綢。人造絲綢等。洗後鮮艷無比。不特能保其原有色彩。且並不縮短。而起貨快捷尤爲特色。若有趕船期者。携物到總局。祇費一句鐘之時間。便可工作完成。凡我顧客。倘期留意。

總局在旺角廣華道最高烟通爲記電話五七〇三二
分局香港皇后大道中廿二號A電話二一二七九
分局尖沙咀彌敦道二十七號電話五八五四五
分局油蔴地彌敦道三百三十六號電話五八九〇六

赫威避孕防毒藥片

解決

婦女體弱・不宜受孕太多・養育子女太多・不得影响個人健康・惟有節育可以補救之・其所生之子女・亦多夭折者・子女太多・入息太少・生之弗類・養之爲艱・欲免此弊・有賴節育・貴乎子女健康・母體房間而孕育之思想・

節育說明書　函索即奉

注意此藥片外用確能避孕兼防毒・常用無碍・行銷久・牌子老・久爲用者所讚賞。認爲最安全可靠之節育片・敬告諸君・切勿貪平誤購無效偽藥而誤事

▲各埠大小藥行藥局均有售▼

香港華人行八樓　電話三一六一六　合興行謹啓

統辦環球各麥唱片名伶新唱片

(凡買)天壽堂姑嫂丸海狗鞭健腎丸或唱機唱片均有精美名畫贈送

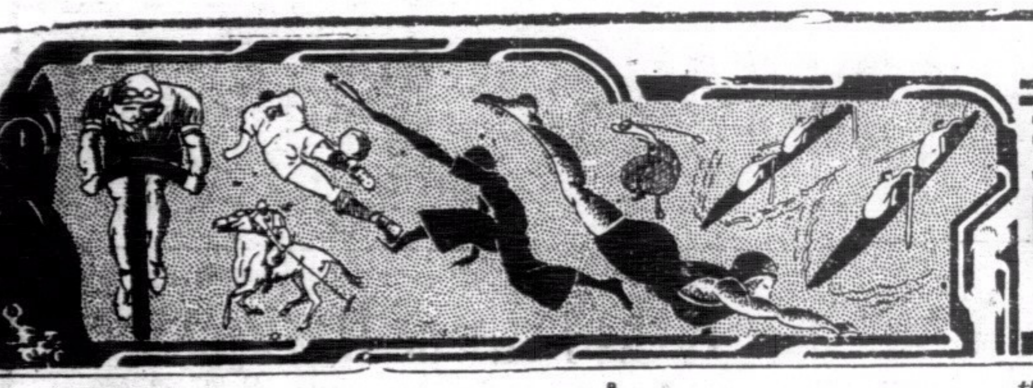

南華體育
特刊第一版

壹比壹

尋甲組足球賽

施福隊名不虛傳

新軍演出精彩之蘇格蘭式短傳戰術
聲勢洶洶攻多守少前鋒無善射之將
華塞斯倖而戰和其他勁旅亦當戒備

拖拔技巧猶存埠際遴選委員應注意

咸公

（專訪）昨日尋甲乙組比賽、各有一場舉行、施福新軍與華塞斯在掃桿埔球場會師、因不收門券、觀衆亦有五六百之譜、雙方甲組皆以最精銳之師上陣、其勝負足以影响華塞斯之奪標希望殊重、且不啻爲一幕國際杯比賽、蓋華塞斯乃威路殊之代表隊、而施福隊則爲蘇格蘭之代表隊也、下午二時半、施福乙組以二比零之成績、竟能將實力雄厚之華塞斯乙挫敗、新軍之實力可見一斑、其中鋒、左翼與正中衛、皆上駟之材、非佛乙組健兒可能望其脊背也、新軍甲組自抵港後、因舟車勞頓與疏於練習、故首戰聖若瑟、因未能盡展所長、不幸以零比二之成績而負於聖若瑟、故港中迷哥、尚未深信施福隊在埃及時曾以三比零挫埃路士打、二比一挫埃及世運隊者、熟料士別三日、新軍經月餘之苦練、全軍技術、已回復往日舊觀、昨與實力雄厚之華塞斯苦戰、以一比一之成績言和、當新軍於去週負於聖若瑟時、外間皆目新軍實非強隊、獨本報始終謂施福非普通球隊可比、不能因其一戰之成敗而論英雄、竟不出本報之所料、實力雄厚之華塞斯倖而戰和、已屬萬倖、港中突增加此隊勁旅、新軍在下屆比賽時、我華隊必難高枕無憂也、

新軍乃勁旅　竟不出所料

昨日甲組之役、施福隊表演蘇格蘭隊之短傳踢決、與南華A之踢法雷同、而與埃路士打、華塞斯之英格蘭球隊之踢法迥異、全軍合作聯絡純熟、僅其右中衛表演畧見遜色、中衛三將皆趨前助五鋒進襲、推進之速、勝於華塞斯、前鋒以左輔最佳、善盤善傳、狡若脫兔、兩翼皆能予敵衛以嚴重之威脅、右翼肥將、舉動滑稽、令人捧腹不置、五鋒擅於作位置之傳遞、中衛線亦穩健、兩後衛頭球固佳、截掠與勾鏟諸技、則獨於維拉與傑庭之上、門將乃上駟之材、有穩健表演、故獲險球不少、故能在全局戰事中屢取攻勢、新軍之未能多勝者、因前鋒乏善射之將以覓最後之功耳、綜觀昨日之役、新軍實爲時下勁旅、不容忽視、他日南華AB埃路士打三隊與之對抗、其勝負之數、未易斷言、華塞斯昨表演亦佳、拖拔技巧猶存、嘗能在敵腹地中縱横侵入、彼之技實遠勝於香港會之威運遜、埠際隊中應選拖拔以代威運遜也、泰羅表演平平、羅蘭士表演失色、諸將雖努力、奈新軍警衛森嚴、僅能保持和局終場而已、比賽戰況畧紀如下、

雄師鬥勁旅　一比一平手

施福乙組以二比零挫華塞斯乙畢、双方甲組登場、新軍先聲奪人、大舉圍攻、左翼與左輔短傳侵入、左輔敵關被救、中鋒捲土重來、短傳追近、數度傳遞、左翼傳送中區、左輔向門低射、惜中柱彈回、羅拔士乘新軍右中衛之弱點、縱横自如、右翼追近、傳中適可、拖拔球到人隨、離門五碼、急向門角低射、位置極佳、意以爲新軍必告失守、豈料門將機警、撲地挽救、賴以不失、雙方酣戰甚烈、各有攻守、上半場終、零比零和局、易地再戰、戰情更見緊張、新軍以全力進取、合作殊佳、聯絡純熟、華塞斯難攖其鋒、惜因射門欠準、失去良機、華塞斯突然反攻、郭利騎侵進、迫近門前、斜送皮球中柱腳入網、先隊紀錄、施福負後、急欲收復失地、進攻益急、凡數分鐘、左翼雖負傷、十將應戰、仍取攻勢、左輔將球高送、華塞斯後衛失慎、新軍右翼肥將早伏腹地內、搖頭一頂、竟告中的、斯時一比一平手、雙方肉搏應戰、華塞斯門前險象頻仍、高夜叉羅蘭士迭往迎來、應接不暇、新軍前鋒雖有機緣、然多作無的放矢之舉、屢失良機、直至完場、各無所獲、雙方以一比一和局、陣勢如下、

▲華塞斯

羅蘭士

傑庭　維拉

泰羅　溫速　衣雲士

羅拔士　拖拔　沙利雲　郭利　巴利

▲施福隊

淡臣

士地路　威士打

谷氏　麥加士架　威廉臣

納尼　麥佳根　米拉　甸耶池　埃利氏

尋甲組各隊最近績分表

隊別	比賽次數	勝	和	負	得球	失球	得分
埃士路打	十五	十一	二	二	四三	十三	廿四
華塞斯	十六	九	四	三	三七	十四	廿二
南華B	十五	八	四	三	二六	十六	廿
南華A	十四	七	四	三	三二	十五	十八
施福隊	十四	六	二	六	三三	二五	十四
聖若瑟	十二	六	一	五	二二	十七	十三
東方會	十三	五	三	四	十九	廿	十三
九龍會	十七	五	二	十	十六	卅二	十二
中華會	十五	四	四	七	十六	廿	十二
海軍隊	十	五	一	四	廿二	十七	十一
九華會	十五	三	五	七	廿三	三三	十一
香港會	十三	五	〇	八	廿六	三三	十
西洋會	十三	三	三	七	十二	卅二	九
西警會	十五	〇	四	十一	十一	四二	四

尋乙組各隊最近績分表

隊別	比賽次數	勝	和	負	得球	失球	得分
海軍隊	十五	十四	一	〇	四六	十九	廿九
華塞斯	十七	十一	四	二	四四	十五	廿六
南華會	十六	十一	二	四	三五	十九	廿四
施福隊	十五	九	三	三	四七	廿一	廿一
埃路士打	十四	九	一	四	卅六	十三	十九
工程隊	十三	八	〇	五	卅九	廿四	十六
鯉炮兵	十四	六	三	五	卅一	廿四	十五
華警隊	十四	六	一	七	九	卅	十三
中華會	十五	六	一	八	廿三	廿五	十三
九龍會	十四	四	一	九	廿一	卅一	九
香港會	十五	三	一	十	十九	廿五	七
九華會	十六	一	四	十一	廿五	四九	六
昂炮兵	十五	一	二	十二	廿	四四	四
東方會	十五	一	三	十一	十六	五〇	五

尋丙組各隊最近績分表

隊別	比賽次數	勝	和	負	得球	失球	得分
華塞斯	十四	十三	一	〇	卅七	九	廿七
利加會	十五	十一	一	三	四八	廿六	廿三
施福隊	十五	十	二	三	卅七	十七	廿二
軍需隊	十三	九	一	三	卅四	十四	十九
光華隊	十五	八	三	四	四六	卅	十九
飛機隊	十三	七	二	四	卅二	卅五	十六
軍醫隊	十二	七	〇	五	卅	卅三	十五
西洋會	十二	五	一	七	卅二	卅二	十一
軍械隊	十四	四	二	八	廿	廿八	十
工程隊	十三	五	〇	八	卅	廿七	十
聖若瑟	十四	三	一	十	十六	四三	七
西警會	十四	二	〇	十二	十五	五四	四
華警隊	十三	一	一	十一	十一	四〇	三
印陸軍	九	一	〇	八	六	五一	二

昨日足球賽成績

▲尋甲組　華塞斯　一比一　和　施福隊

▲尋乙組　施福隊　二比零　勝　華塞斯

簡易足球

褚民誼發起　全國領袖盃埠際賽
二月十一日春假在滬舉行

附錄簡易足球賽規則（三）
小型足球與小足球所用之球有別

第十一條　互換球場　比賽時間、應均分爲二、在上半場時比賽完畢、雙方互換球場一次、

第十二條　暫停比賽後重行開始　因事暫停比賽、（除球出界外）裁判員須將球在暫停之處、擲地彈起後、雙方即可重行開始比賽、如▲員不待球之落地、而即觸球者、則應罰任意球、

第十三條　重行發球　某一隊勝一球後、在下半時互換球門、應由對隊在場之中心點重行發球、開始比賽時、應由上半時開始之對隊發球、（仍按第五章第二條行之）、

第十四條　勝一球　凡球自球門柱之間、橫木之下、穿過球門、而非被攻隊球員、用手擲入踢入或帶入者、謂之勝一球、凡球在球門之下、倘未全身越過端綫、或攻入球門之球、破而無氣、均不能作勝一球、

第十五條　球門球　凡球由對隊球員、踢至本隊場區端綫外、則本隊任何球員、可將球放在本隊球門區城、與底綫平行之横綫上發球、發球時、須用力將▲直接向前踢出▲區城、不得由他▲員撥動、或傳遞與守門員用手觸出或拋踢、違則、由裁判員宣佈重踢、但不得立於離▲五碼之範圍內、

第十六條　角球　凡▲員踢▲至本隊場區底綫外、則對隊任何▲員、可將▲放在與出界處、較近之角球區城內、踢角球之球員、將▲踢出後、若非經其他▼員還踢、不得再踢又踢角▲時、不得移動角旗竿、其被踢角▲方面之▲員、所立地位、須離▲五碼以外、

第十七條　任意球踢法　踢任意球前、對隊球員、不得立於離球五碼之範圍內、踢任意球時、至少須將球滾轉一周、或與球周相等之距離、方爲合例、踢任意球之球員、下得繼續踢之、未經其他球員觸球、將球踢出後、球門球、亦係任意球、應按本例施行之、

第十八條　任意球得直接踢入球門者　角球因違犯第四、五、七、八、九、各條例、而判罰之任意球、如直接踢入球門者、作爲勝一球、但其他任意球、不在此例、

第十九條　任意球　球員在比賽時、違犯第三、六、十、十三、十七、廿二各條、或因第七章第一條之規定、令球員離場者、應判決由其對方任何球員、在犯規處、罰任意球、

第二十條　罰九碼球　球員在對方罰球區城內、犯第七、八、九各條、應在犯規處由對隊任何▲員罰任意▲、如▲員在本方罰▲區域內、犯第七、八、九各條、應被對隊任何▲員、惟本隊▲門員及對隊罰▲之▲員、在九碼罰▲點上罰任意▲、罰▲時、立於罰▲區城內、餘皆不得相越、此種規定、裁判員必須在執行罰▲之前、通知雙方隊員、受罰之守門員、必須立於▲門之底綫上、凡身體之擺動、二手之移動等、均屬可行、惟二足不得在綫上移動、犯此規則、罰爲有效、不得再罰、踢罰▲之員、將▲向前直接踢入▲門者、作勝一▲、不入則可繼續比賽、倘踢罰▲之▲員、不向前踢、或踢出時、未經其他▲員觸▲、或同隊▲員在罰▲之前、入罰▲區域、應在該隊員犯規處、反被罰任意▲、本隊除守門員外、其他▲員、在對方踢罰之前、入罰▲區城、若被罰進有效、若未被罰進、則應重罰、倘比賽終了時、發現九碼球、則可延長時間罰之、但罰一球者、祇准一脚、進則有效、不進則不繼續進攻、

第廿一條　球出界綫　球在空中或地上越過底綫及邊綫時、應停止進攻、倘被裁判員或巡邊員觸出界綫者、應以在未被觸前、依最後觸球之人以爲斷、（未完）

（以▲代球）

汕籃球隊抵港第一戰　今晚出師會南華
廿九卅晚分戰華僑甲及青年會

汕頭體育會籃球隊、爲當地着名勁旅、今年且獲全市公開購機祝壽籃球賽冠軍、其實力之雄厚、歷年雄霸汕頭之商體隊及鮀江隊、亦曾爲之挫折、該隊茲爲求切磋球術起見、乘此寒假之便、來港觀光、并約本港籃球隊週旋、以收他山之助、日前經該隊球員林堅任來港與青年會接洽後、該全體職球員一行十二人昨日上午十一時、乘海陽輪抵港、下榻十青年會宿舍、今晚首次出場即與本港勁旅南華南相遇、雙方均爲有名隊伍、技術超卓、兩雄相會、必有龍虎之爭、精彩之表演、必然可期、預料今晚籃球房、又平添不少熱鬧也、茲將兩隊人名及比賽程序錄后、

廿八（今晚）日下午七時對南華南　健身房

廿九（明晚）日下午七時對華僑甲　健身房

三十（後晚）日下午七時對青年會　健身房

領隊趙廣文、管理秉財、助理李耆官、隊政柯寄萍、

隊長王步崑、隊員王步雲、洪大鵠、黃九穗、林堅任、林春英、李遠官、李達官、郭盛欽、

△南華南　蘇傑民、石振智、陳新球、陳燮垣、陸恩敬、李振中、陸恩國、吳海富、段景輝、黃華錦、（新亞社）

舉行頒獎禮

普通女籃賽後晚

普通界女子籃球賽・開幕已來、慶戰兩月、昨日始告功德圓滿、冠軍爲興華所獲、亞軍爲梅芳佔得、該會爲早日結束起見、特定本月三十晚八時、敦請陳蘭芳主持頒獎典禮、屆時並由冠軍興華隊與聯隊作一場精彩籃球賽、至聯隊代表昨日經已由該會選出、茲錄如后、

△聯隊名單　陳惠卿（梅芳）、黎宗愉（港大）、伍煥英（梅芳）、梁美蘭（梅芳）、梁美蓮（梅芳）、黃寶珍（梅芳）、梁文華（港大）、邱幼蕙（港大）、林仙丹（港大）、羅文素（精武）、林惠清（凌風）、關蘊芬（南華）、王愛蘭（南華）、羅月好（梅芳）、李若梅（南華）（新亞社）

德權鼎小型球賽　增比賽球員
每隊限額十名

本港小型足球協進會、成立伊始，屢蒙港中各界名流扶助、故會務蒸蒸日上、組織日見完善、該會成立之初、即通過舉辦全港公開華人團體羅德權紀念鼎小型足球賽、由本港華人代表羅文錦報效冠軍銀鼎一大座、以爲之倡、同時復獲本港永安公司總經理郭泉氏、報效亞軍大銀杯一座、藉資獎勵、各情經誌前報、昨該會得接來函、請求增加球員一名、（即每隊共十名）、該會昨召開委員會討論、以各隊所請實屬合理、准予每隊增加球員一名、爲數共十名、其日前經已報名之隊伍、未滿足十人之數者、請於上截報名前往該會補報云、（新亞社）

蘇聯運動家　創舉重紀錄

（塔斯社十二月二十日莫斯科通訊）此間「斯特羅代爾」體育會舉行重級運動會、著名蘇聯運動家克里洛夫、（中重級）創造全蘇及世界舉重新紀錄、左手舉起八十七公斤九百公分、超過德國運動家赫特納之世界紀錄九百公分、超過蘇聯舊紀錄三公斤、克氏爲莫斯科丹林體育學校學生、九年前開始練習重級運動、

暨大籃球隊　征省二戰又擒南大
成績廿八比十八戰情緊張

（廣州通訊）連日天氣寒冽、昨忽畧轉溫和、於是市府球場、遂告人滿之患、蓋震於暨南嶺南兩隊之威名、且天氣稍暖、正宜於欣賞球戰也、昨晚本應爲嶺南培正兩校校友聯隊登場應戰、但昨晨培正敎練黃紀良忽推翻前約、決不派代表到場、徐亨聞訊急極、即向各方請援、經半日之奔走、卒得省體兩菁隊球員陳悅優、黃天宇二人仗義赴救、以私人名義加入作戰、好事始得玉成、是以昨晚改由嶺南大學校友單獨應戰、時屆七時半、球證關洶安召集兩隊隊長王南珍（暨大）、蕭殿廉（南大）擇毫定位、隨即開始交鋒、

上半場　客隊佔勝

戰幕甫啓、即見徐亨利用其天賦獨厚之體格、任罰底托入、先開紀錄、轉瞬間黃鼎芬犯規、鄭耀雅罰入一分、但徐亨立即回敬一球、以四比一佔先、暨大急告暫停、商討戰畧、鄭耀雅、蔡鎮雄一番努力、先後立功、反以五比四轉移局勢、以後互有攻守、結果十七比十、暨大畧佔先着、

△暨南大學

位置	姓名	得分	犯規
右鋒	尹貴仁	二	〇
左鋒	韓振元	八	〇
中鋒	鄭耀雅	六	二
右衛	蔡演雄	八	一
左衛	王南珍	二	一
	顏連進	二	〇

（總分）廿八分

△南大校友

位置	姓名	得分	犯規
右鋒	徐亨	十四	一
左鋒	陳悅優	〇	〇
中鋒	黃鼎芬	四	三
右衛	黃天宇	〇	一
左衛	蕭殿康	〇	一

（總分）十八分

再接觸　南大僅負

休息期滿、易地再戰、南大忽大見活躍、徐亨八面威風、得心應手、反身瀉射、尤見神妙、暨大盡力抵抗、始免於負、是時戰情之劇烈、表演之精彩、確屬洋洋大觀、混戰十分鐘、暨大得二分、南大得四分、可知是時得分之艱難、攻守之猛烈也、及彼此各得四分（即廿一比十四）時、王南珍右手舊傷復裂、血流滿拿、扶創出場、以顏連進替補、實力未受影响、反見氣燄重張、威迫南大防地、南大五路聯防、未易被陷、及顏連進遠射成功、暨大始得迎頭趕上、成九比八之局、未幾、蕭殿康截搶犯法、韓振元雙手送球入籃、兩次中的、完塲號随之長鳴、暨大以十一比八再勝、全塲合計、廿八比十八、暨大又勝一陣、雙方個人紀功如下、

小足球

△毅華社小足球隊、特約定光大英文書院隊於昨日戰于下公球塲、雙方表演精彩、結果毅華隊高一籌、乃以二比〇大勝光大隊、毅華陣綫如下、

陳炳堃　鄧健康　陳返明　曾勝根　陳仲余　吳振泉　梁兆進　伍樹勳

△同義研究會小足球隊、定今日星期四下午五時、與天台小球隊賽于修頓園、

△同義研究會　羅桂全　黃振鏞　張松根　文廣南　[illegible]

△天台陣容　[illegible]

△醒獅小型足球隊、曆假之便、特作旅行之舉、擬定于元旦日早晨齊集出發、旅行沙田、屆時並約對海各友隊小足球會作友誼賽云、

歡迎會定期舉行

暨南留粵同學會之歡迎大會、前因該隊船期阻遲、昨已決定于廿九日下午六時、在泰安樓舉行、同時招待全市體育記者、今晚休息、無戰事、明晚七時半則照表對本市長杯冠軍炮兵一團云、

主事者應注意點

最後記者有多少意見、請暨南留粵同學會主事人注意者、一爲球證問題、似不宜由暨南[illegible]任之、應請雙方均無關係之[illegible]充當、[illegible]

比實力　戰後畧評

昨晚雙方軍力悉敵、堪稱銖兩、[illegible]

本週各項球類比賽秩序

男籃球

一月廿八日（星期四）　下午七時正

友誼賽　汕體會對南華南……健身室

一月廿九日（星期五）　下午七時正

友誼賽　汕體會對華僑甲……健身室

一月卅日（星期六）　下午七時起

友誼賽　汕體會對青年會……健身室

女籃球

一月卅日（星期六）　下午八時

頒獎賽　冠軍隊對港聯隊……健身室

足球

一月卅日（星期六）　下午四時

尋甲組
南華B對海軍隊……加路連山
東方會對南華A……海軍球場
華塞斯對中華會(4-1)……九龍會場
西洋會對施福隊……京士柏場
聖若瑟對九龍會……香港會場
埃路士打對香港會(3-1)……漆咸道場

下午二時半

尋乙組
南華會對海軍隊(2-6)……加路連山
鯉炮兵對華警隊……聖若瑟場
東方會對工程隊(1-4)……海軍球場
埃路士打對香港會(4-1)……漆咸道場
九華會對九龍會(1-2)……香港會場
華塞斯對中華會(3-0)……九龍會場

下午四時

昂炮兵對施福隊……深水埗場

下午二時半

尋丙卅
西洋會對施福隊(0-2)……京士柏場
利加會對光華隊(1-2)……深水埔場

下午四時

軍醫隊對軍需隊(1-0)……陸軍球場

一月卅一日（星期日）　下午三時半

埠際試賽　香港埠際隊對港聯隊……香港會場

下午二時半

尋丙組
軍械隊對工程隊……漆咸道場
華警隊對印陸軍……九龍會場

下午四時

西警會對聖若瑟(4-3)……九龍會場
華塞斯對飛機隊(7-0)……漆咸道場

戲目

▲香港

娛樂　多情笑匠（西片）

皇后　護花使者（西片）

中央　耶穌救世記（西片）

東方　蜘蛛毒案（西片）

高陞　新青年劇團（粵劇）

太平　太平劇團　慾禍（粵夜）

利舞臺　梨花落（中片）

九如坊　火燒阿房宮（中片）

西園　野人記下集（西片）

新世界　荒島沉冤（中片）

香港　妻多夫賤（中片）

長樂　鐵扇公主（中片）

▲九龍

平安　風流遺毒（西片）

大華　失魂島（西片）

景星　銀漢千秋（西片）

普慶　殺人小姐（中片）

東樂　蘆花淚（西片）

北河　盧家姑（中片）

官涌　化身姑娘（中片）

油蔴地　生命線（中片）

新當　梁天來（中片）

光明　萬俠之王（西片）

任角　八鳥圖（中片）

明星　同心結（中片）

今日播音秩序

香港無綫電播音台一月廿八日播音秩序

唱片秩序　十二時　ZBK　十二時卅　ZBW

中樂

分至二時止、甘露寺、周瑜歸天｜麗華、萬湖船｜蕭長華、碑亭｜靚少鳳、張鳳呂、笑姻緣、文成、鬥墨狀元之爭、親仔廖了、了錢大叔、馬師曾、一嘴油、蘇州女、李雪芳、萬里琵琶、外月、薛覺先、落花愁、陳皮梅、譚玉蘭、廿二本彭公案｜一粉牡丹、ZBW八時至十一時止、由本港女伶担任、

西樂

[illegible]

戲劇娛樂消息

△娛樂戲院今天起映美高梅滑稽佳片「多情笑匠」、此片由荷理等四大諧星合演、片中滑稽絕倫、諧妙無匹、寫一窮髮匠冒認富家子、混入富室、富室之女張冠李戴、鬧得笑話不連、愛看諧趣佳片者、不可失之云、

△平安戲院今明兩日開映性病學醫學巨片「風流遺毒」、此片內容、一般對于性的問題、素持諱莫如深主義者的說法、顯示生理學中受孕成胎之真相、警告風流毒症傳染妻兒之危機、純從醫學立見演出、描寫眞切異常、故檢查時幾遭禁映也、成年男女、人人要看、則對于性生活消除許多煩惱矣、本院後座及以上女客、一律奉送蜜絲佛陀化裝珍品云、

娛樂大戲院

即日兩點半・五點十分・七點一刻・九點半・開映

美高梅詼諧浪漫超特佳片

積荷理等四大滑稽巨星空前會演風流香艷寫情滑稽妙趣橫生傑作

多情笑匠

"MR CINDERELLA"

多情笑匠，跳草裙舞；富家女兒，張冠李戴；風流小子，得上青雲

注意下期三一號換映

美高梅繼百鳥朝鳳歌舞鉅製

美艷舞后愛蓮娜鮑維路領銜主演數白美女合演

星照銀河

肉感動人風流綺膩星光普照燦爛耀銀壇

東方新戲院

最後一天放映

雷電公司出品恐怖驚險神秘離奇偵探名片

蜘蛛毒案

兩大明星 威林包維路。珍雅士 合演

影戲中更有影戲，毒案後更有毒案，受毒竟無痕，但留半段殘膠片，殺人不見血，全憑一隻毒蜘蛛，

明天換映頑艷巨片 落花有主

不日放映歌舞名片 一九三七年 播音大會

日場價連稅：前座一毫 頭等二毫 超等三毫

夜場：超等七毫 小童三毫 頭等五毫 小童三毫 中座三毫 小童二毫 前座二毫

大華影戲院

即日祇映一天

派拉蒙公司恐怖離奇半人半獸科學人名片

失魂島

查理士羅頓。李察雅倫。卑拉勒高斯等合演

此片恐怖絕頂，胆小者不宜來看！

明天換映 溫拿公司歷史巨片 鐵血將軍 愛路法連主演

孔如坊●●●新戲院

即日放映

天一公司全部粵語古裝歌唱愛國歷史巨片

火燒阿房宮

桂名揚 譚玉蘭 黎笑珊 紫羅蘭 梁雪霏 合演

是一段沉痛的愛國悲壯歷史事蹟！是一部偉大的振奮民族精神影片！雲裳艷舞，萬種溫柔，碧血丹心，滿腔熱血，澈灑秦庭！

本院日前所發之超等半價券，限舊曆年底通用，逾期無效。

下期卅一號換影天一粵語巨片 馬介甫 譚玉蘭主演

青年會日校小學及幼稚園招生

入學試：二月廿二號 開課：二月廿三號

校址：必列者士街 電話二六六一八 （章程函索即寄）

皇后戲院

專映巨片的名片大本營 本院電話三一四五三

即日開映 霍士幽默香艷趣妙巨片

幽默明星雅打陶烈查得意大傑作

護花使者

他的主人，眠花宿柳，如家常便飯！他是使者，護花懲惡，具第一工夫！

下期星期六起選映

派拉蒙五週廿紀念偉大歌舞巨片

香檳舞院

此片全球各大戲院同時獻映隆重非常

平安戲院

定座電話九六八五六本巷售票處在統一碼頭

即日開映美國性病學院醫學巨片

公認為影壇第一部有功世道人心傑作

風流遺毒

十六歲以上男女人人要看。十六歲以下男女看亦不懂。

鸞鳳交歡便送了畢生幸福！春風一度竟害了整個家庭！

父精母血，受孕成胎的真相！梅毒白濁，傳染妻兒之驚人！

後座以上女客奉贈蜜絲佛陀化裝珍品

星期六起選映派拉蒙廿五週年紀念偉大歌舞巨片 香檳舞院

戲院右邊出賃

平安戲院右邊樓下二樓三樓地方寬闊幽雅極合作中西餐室照相館跳舞場美容院或學校之用合租分租均可請問平安戲院或香港公主行四樓和樂公司：電話：三一〇三三

新世界戲院

即日全港首次放映

大觀公司首次出品全部粵語武俠倫理有聲巨片

荒島沉冤

梁雪霏 陳雲裳 鄧桂芳 合演 魏鵬飛導演

從繁華的都市轉入神秘的荒島更至大自然的樂園！扳樹登崖，身手敏捷，不讓泰山：富有彈性的人物！充滿熱情的演出！是勸孝懲惡的巨片

下期換映 黃雲公司粵語巨片 人生曲 吳艷帆 黃曼梨 林妹妹 合演

北河大戲院

電話伍陸玖捌柒

即日放映南粵公司全部粵語曲折動人緊張倫理巨片

惡家姑

大口何。趙驚魂。黃唯麗。主演

△是每個家庭裏時常發生的一幕悲劇！△是改革舊式家庭惡劣制度的一部傑作 惡家姑之纏綿悱惻，驚天地而泣鬼神 賢媳婦美麗溫柔而三從四德始終還是家庭

日夜三場 兩點半 七點三 九點三 依時放映決不延遲 是期票價買一送一

下期放映雷電公司百萬金元日製全部驚險巨片 齊天大聖 續集

不日放映全球公司粵語風流巨片 紅伶歌女 譚玉蘭 謝醒儂 主演

光明影院

油麻地公眾四方街 有聲影院 即碼頭對面火船埋

電話伍捌叁壹式

即日放映哥林比亞公司特製男武義俠鎗門緊張艷情巨片

萬俠之王

精武明星北鍾士最新傑作

專橫市長欲吞土地霸行苛政農民受苦武俠少年慷慨激昂義盜金幣相著農民智勇奴全與敵搏鬥能困干兵俠中之王是日半價

凡影國語片及西片加設中文字幕解明默片則聘請宣講員歸解明白

放映時間 △日場兩點半▽ △夜場七點半九點半▽

票價連稅 超等一毫半 後座一毫 中座八仙 前座五仙

下期放映：大觀公司出品全部粵語對白巨片 山東響馬 △是日特收半價▽ 鄭山笑 李綺年 巢非非 主演；南洋公司出品 鄉下佬探親家 林坤山 主演

不日九龍首映：大觀公司巨製 金屋十二釵 鄭山笑 主演

飾美電髮二元

光陰如流水、舊曆新春將屆、女士們當向妥善之電髮院電之、本院不惜巨資、購到橫直筒最新式電髮機，禮聘名震省港電髮師亞妹首徒亞煜爲女士們電髮，其手術之巧妙、直有改換顏容之能、敬請留意光顧 電車路一百五十七號二樓飾美電髮院啓

港聞之一

新任立法局議員 李樹芬抱負不凡

願竭全力促進中英邦交與時俱進

新任本港立法局議員李樹芬、將於下次立法局會議時宣誓就職，中央社記者以李氏不日到任，特於昨日下午四時一刻，前往訪晤，當承李氏於醫務紛繁中，抽閒延見，發表其個人之抱負，此爲李氏榮任立法議員對記者第一次之談話也，記者首致賀辭，李氏謙讓未遑，連聲答謝，記者乃道達來意，李氏不假思索，即曰，中英邦交，素極親睦，香港之與廣州，相距一衣帶水，尤爲我華南之咽喉，華南之繁盛，亦香港之繁盛，唇齒相依，利害與共，最近粵漢路完成，兩地關係，更趨重要，年來世界不景，欲言恢復繁榮，尤須切實合作，余此次奉委爲立法局議員，雖才力棉薄，而對於中英邦誼之增進，大之努力，務使中英邦交，與時俱進共登繁榮之境，余在港迭承中樞當局，時加勗勉，頗滋愧怍，余任衛生局議員，荏苒數年，無所建樹，然對僑胞之福利，無時不耿耿於心也，所望各界同胞，時加指導，俾得隨從諸君子之後，罄盡微力，稍償素志云云，查李氏現時兼任全國經濟建設委員會委員，對中國經濟建設，頗多貢獻云。（中央社）

、㈣定廢曆明年元月初三、舉行團拜、㈤公議各貨價目，自動按等級加價、㈥以後每月召開同業談話會一次，以資研究各種問題，（中央社）

客途中女客服毒

入院施救返魂無術

油蔴地某旅店三樓某號房、昨晚九時許，有少婦服毒自殺斃命事，查死者昨晚八時許入店，註冊名李珍，廿六歲，南海人，由省來，管房開房後，該婦即將門反扣，即行服毒，未幾乃呻吟床中，爲管房某甲聞有聲，破門入內察視，得悉其服毒，乃將其送入九龍醫院救治，不料服毒過深，未幾即告斃命云、（新亞社）

法德爭購米糧 安暹米運港稀疏

近日來本港米價飛漲，安南及暹羅方面，來貨稀疏，以致求過於供，價格飛漲，昨據米商云，本港近日所以無安南與暹羅米運到者，實由於歐洲各國，爭出高價，大量購存，尤以法國爲甚，去年法國向安南所購之米，約一百萬噸，現下德國亦盡其財力向外大量購入，此舉頗爲米界中人所注意云、

黃業被控行使僞幣案

官命將案詳具

男子黃業，被控㈠去年十二月卅一日，在紅磡寶其利街行使僞一元法幣一張，㈡去年十二月卅一日，在紅磡馬頭圍道行使僞一元法幣一張，㈢去年十二月卅一日，懷有僞一元法幣兩張，共三罪，此案昨日下午二時半解由九龍巡理府謙司堂提審，案由西探郭耀依路士頭主控，開審後，伍幇辦將案由略述畢，首由庫務司署第一五八號西探目活度羅夫登堂証明現呈堂之一元法幣兩張乃僞造畢，次由証人梁全登堂作供，官傳鳧証供畢，判將案詳具云、（新亞社）

香港教育消息

□深水埗汝州街中央中學、自開辦迄今已歷二載，成績昭著，自史威霖博士擔任該校監督後，校務更蒸蒸日上，是屆畢業各生成績斐然可觀，該校當局，乘此寒假休業期間、特於月之三十一日、假座北河戲院，舉行聯歡會及學生畢業典禮，想屆時定有一翻熱鬧云、□庇理羅士女書院舊生會、成立迄今歷十周年、每年例舉行週年紀念會、今年則定於二月四日下午六時假座思豪酒店二樓舉行十週年紀念大會、七時敘餐、並備有各種遊藝助慶、凡舊生會員可及早向殷含道四十五號宋雅清或羅便臣道六十三號霍錦琮處報名參加云、（世界社）

癲漢大鬧荷李活道

華警上前拘捕被毆傷頭部

昨晚九時卅分鐘，有第二二九號華差當值荷李活道西街附近，見有一癲漢追毆途人，該警乃挺上前將之拘捕，但該癲漢不服制止，竟而行兇，將該警頭部毆傷，血流如注，警見事不佳，立即鳴笛召同伴幇助，後有警察多名，聞耗馳至，設法將癲漢制服，後以繩之將細綁，用十字車將癲漢及受傷之華警送往國家醫院施治云、

意大利飛行教練 過港晉京

最近我政府當局，對于飛航事業，力求發展，近特向意大利聘請教師數名以訓練我國空航人材，查受聘之數機師，俱屬米蘭及羅瑪者，昨已過港晉京應聘云、（華僑社）

護勇隊辦事處 將遷總警署

赤柱新監獄落成後，域多利及荔枝角兩監獄囚犯、陸續遷往新址，警察當局擬將域多利監獄中一部地段，改爲輪船護勇隊部云、（世界社）

大羅仙酒店

香港德輔道中

酒店裝煌 貴族用具 平民價目 素稱經濟

特色飯菜 隨意小酌 冷熱水喉 日夜充足

日夜之房 一律元式 特别減收 随時應有

優待来賓 房租極廉 加宿風扇 概免收費

元式之房 夜晚通宵 住客到来 無有推却

中大勷大兩考察團 分道揚鑣以求深造

昨日過港北上考察文化交通

國立廣州中山大學史學系民二六班文化考察團、及廣東省勷勤大學工學院電話交通工程考察團等一行三十餘人、聯袂由粵招乘商局海亨輪北上考察，昨晨過港，當午三時，即趁原輪經汕赴滬，中大領隊陳廷璠、勷大領隊鄧宗堯，（滬粵長途電話整理委員）均已先行赴滬，照料一切，茲誌各情於次、

中大考察團

㈠考察行程由粵出發，經香港、汕頭、上海、杭州、南京、濟南、北平、天津、取道平漢路到鄭州，洛陽、再轉武昌，漢口各地考察，最後由粵漢路返粵，行期約一月餘，㈡考察範圍、國內文化古蹟、社會生活、風俗習慣爲限，與考察所得之事實，互相印証，㈢團員名單，領隊陳廷璠教授、團員、李秋雲、丘麗南、麗香、朱朝觀、陳一鳴、顧決明，李觀淑、王榮琛、張演源，王啓樹、

勷大考察團

㈠考察行程由粵出發經汕赴滬、京，杭、平、津、各地，其餘路程、亦與中大考察團大致相同、㈡考察範圍爲電話、交通、工程、尤注重無線電及各種電機、該團係二六班學生、去年暑假曾到白雲山、江門、石龍、汕頭各電話局實習，此次旅行，爲求深造，㈢團員名單，譚世義、林綺屏、岑紹軫、莊超一、黃雀俊、周永俊、黃漢英、劉國雄、陸毅宋、楊惠僑、關巨堂、劉建功、王四熾、劉家邦、吳道中、陳國斌、（中央社）

醬料商會昨開大會

一致議決售貨價目化兩爲元

香港九龍醬料涼果聯合商會、於昨(廿七)日下午三時舉行全體會員大會、出席者該會委員長謝曉峯、副司庫黃新、宣傳主任周▢伊、委員郭焵卿、郭漢庭、何經潮、曾星南、黎會、黎敦成、盧演、暨各商號代表來賓共百餘人，由委員長謝曉峯主席、領導行禮如儀，旋報告一年來經過情形、與營業概況、謝氏對各會員之努力維持會務、及今後會務應如何改善各點、均有詳細發揮、旋由各代表先後演說、互相勗勉、直至七時始散會、當晚在兄弟酒家敘宴、茲將大會議決各案摘錄於次、㈠每月加增月費甲等十元、乙等五元，㈡各號到會報數、每張祇收二毫、以爲舟車費用、㈢此後沽貨價目、化兩爲元

本港華僑倡農業學校

注重發展農村事業

近有凌煜章袁子高等、爲發展農村經濟改進農業起見特發起組設一華僑農村學校，以訓導農家子弟學科注重園藝農藝畜牧等，使養成大量之農業人材，以爲國用，校址設於九龍蒲岡村內，定期來月廿五日開始授課云．

破歐戰紀錄 鐵價狂漲不已

本年鐵價，于舊歷三四月間，每担鐵價，祗售約三元，惟至昨日，竟漲至二十元零五毫，然其價雖昂，本港各鐵家，仍不肯大量賣出，因其價格尚有續漲之趨勢，竟破歐戰時之紀錄云、（華南社）

廣東僑務處聘李星衢等爲諮議

李等已開列履歷函復就聘

廣東僑務處昨函聘本港華商總會主席李星衢暨該會値理葉蘭泉，黃茂林，張瀾洲爲該處諮議，李等事函後、已先後開列履歷，函復就聘、（中央社）

灣仔洋船街昨發生工人暴斃案

事發時僅一小童發覺即行施救無效 警探疑有別情傳集多人到警署問話

昨日下午七時，有一鐵也船塢工人，在灣仔洋船街四十四號地下厨中，突然斃命，該號包租人名歐錫基，爲也船塢任劏漆匠工目，僱有散工工人甚多，工人薪金，例於放工後上午七時，由工目支發，

○工人暴斃○ 昨日散工後，工人即雲集歐陽寓內，聽候出糧時有工人名阿雄（姓未悉）（年約廿七歲、穿黑布衫褲，作散工二星期），雜華工人羣中，聽候發薪，不知何故，突然走入厨內嘔吐大作，將晚膳時所食飯嘔完全嘔出，辛苦異常，旋即支持不住，倒在厨中，斯時有一年約七八歲之小童，適入厨內，覩狀即行奔出呼救，屋中人聞訊，即將阿雄抬出廳中施救，惟藥石無靈，旋即斃命，

○被疑毆斃○ 事件發生後，鄰近中人聞聲紛集，並報告當値警察，致電警署報案，警方據報，即派出大隊中西警探到場查究，警探抵步後，即將屍首檢查一過，發覺疑點甚多，疑死者當時曾被人毆斃，傷及要害斃命，乃將在場人暫行監視行動，俾查明案中真相，事後並將首先發覺事件之小童及工目歐陽某餘 在場之工人多名，帶返警署訊問口供，以期水落石出，至八時三十五分、始將屍送入殮房，當警探到場查究時，屋中人對事件發生經過，均諉爲不知，僅云死者倒斃厨中時，係由一小童發覺，至其因何至此，無從知悉云云，現警方對此疑案，尚在查究中，一俟醫生驗得確切証據，始進行辦理云、（新亞社）

太古洋行船期廣告

貴陽　往汕頭暹羅　正月廿八號上午十點開行
雲南　往汕頭上海青島威海烟台天津　正月廿九號上午十點開行
嘉應　往海口海防　正月卅一號下午三點開行
瓊州　往汕頭上海　正月卅號下午五點開行
安順　往汕頭厦門汕頭石叻庇能　二月一號下午二點開行
四川　往福州上海　二月二號下午四點開行
牛莊　往汕頭福州青島烟台大連天津　二月三號上午十點開行
新羗　往汕頭上海青島　二月三號上午十點開行
太原　往厦門上海　二月三號下午五點開行
湖北　往汕頭青島烟台天津　二月五號上午十點開行
張家口　往汕頭暹羅　二月五號上午十點開行
慶元　往海口北海海防　二月五號下午三點開行
廣東　往厦門上海　二月六號下午五點開行

貴客附貨請到本行或德輔道西三號太古分局電話弍弍零零式　貴客搭船定位請到德輔中啓百廿七號南泰但記　自動電話式零壹弍伍

華人　總經理 莫慶鏘　分局司理 蔡蕊一　謹啓

德記利士公司船期

海寧　汕頭厦門福州　十四日下午四點
新海門　汕頭　十九日下午四點
新海門　汕頭厦門福州　廿一日下午四點
海壇　小呂宋　廿四日下午三點

貴客如欲搭船附貨者請到本公司辦房面議是荷

德記利士公司啓

鹿角酒店

房租毛兒　六點為額　日夜常備
日租五折　月租面議
中環大馬路門牌壹百四十八號　電話二零五零五

渣甸輪船公司船期

渣甸本公司備有堅固快捷輪船

廣生　往汕頭上海　一九三七年正月廿八號下午五點開行
合生　往汕頭福州青島烟台天津　一九三七年正月卅一號上午十點開行
和生　往汕頭上海青島　一九三七年正月卅一號上午十點開行
金生　往神戶大板　一九三七年二月三號正午開行
貴生　往汕頭上海青島　一九三七年二月三號上午十點開行
恒生　往汕頭福州青島烟台天津　一九三七年二月七號上午八點開行
浩生　往星架坡庇能吉打　一九三七年二月七號下午三點開行
利生　往汕頭上海青島　一九三七年二月七號上午十點開行
茂生　往山打根　一九三七年二月十三號下午二點開行
吉生　往神戶大阪　一九三七年二月十五號上午七點開行
顯生　往山打根　一九三七年二月廿六號上午十點開行

凡往汕頭上海青島輪船除星期日外均有船落貨　如欲附貨搭船者請移玉至本公司辦房面議是荷　電話式壹肆七七

渣甸公司啓

省港 廣生隆船務洋煤行 船期廣告

新榮華 SOLVIKEN　夏曆十二月十一日啓行
往荷屬　萬鴉佬埠　牛郎低洛　三馬林達　麻厘夾板　英屬　山打根　斗湖埠

注意　本號搬往新地址德輔道中二百三十六號三樓　自動電話二四一四四

啓者本行備有最堅固快捷輪船　貴客搭船附貨請到本行面商是荷　行沙基一百七十號即六二三路　自動電話一二八零一

良醫妙藥 止流臭涕

抽荊患鼻淵症。數載於茲。常流鼻涕。鼻塞不通。流涕日久。以致頭目暈眩腰骨。迭經醫治。迄未能痊。翻閱報章得悉

蔡德芬先生專醫眼耳鼻喉各科。因往求治。蒙以秘製補腦鼻淵丸服食。果不一月。鼻患霍然。而精神倍昔矣。感激之餘。特誌數言鳴謝。俾鼻患者知所問津焉。

蔡德芬先生寓灣仔交加街十八號惠仁堂▲分館大道中第一百七十六號何東行叁樓電話二七四三七▲分館電話二二七〇九老館廣州河南溦珠橋龍溪首約七十八號・香港軒鯉詩道一八七號協益柴米店聶勳業敬頌

大東酒店 結婚禮堂

房租由六員起　莊嚴璀璨　堂皇大觀　收七折兌加倍

附設中西酒菜　英京點心　冷飲部

國府司法院院長居正介紹肺癆救星 鄭瑞生醫官

世上最令人恐怖者莫如虎狼猛獸與時疫霍亂等症。尚可預防抵抗。至若肺癆內傷。蜃一子傷肺癰臭痰肺痿氣喘肺爛啞聲陰虛潮熱失眠大收肌肉喉痛盜汗等。實為九死一生。醫治萬難。年中死於此等症者。其數不少。倘經鄭瑞生醫師調治。確有特效。另有特別良藥。根治永無反復。誠醫界中之泰斗也。謹誌數言。俾患者知所問津焉。

鄭瑞生醫師住中環大馬路何東行四樓　電話式五四七一

本號電髮部優待顧客啓事

為因營業進步。叨蒙顧客愛載。是有將全年盈利之餘。特選備名貴贈品以酬年來惠顧厚誼

電髮贈品次如列下　由十日起至廿日止

花容電髮全頭收元半　送髮網一個　香油一樽

旺角彌敦道六九九號即差館對面　主任 鄭棠謹啓

勿為他人背後談論

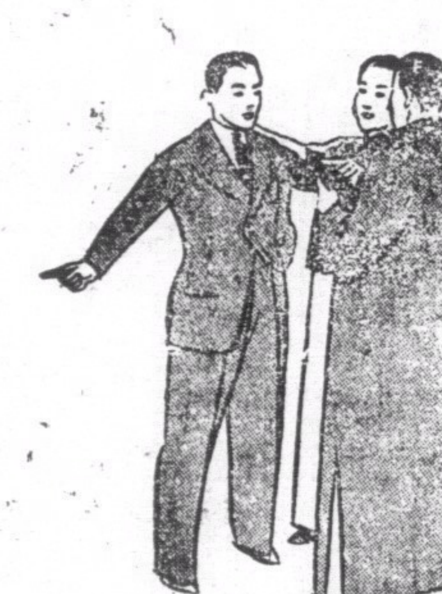

速搽滅疥治愈皮病

如患皮膚疾病。如疥癬濕疹癢瘡癩痢等。速搽滅疥油膏。立能止癢。迅速治療。不傷皮膚。不污衣衫

尚有瓶裝滅疥油。分七十五克蘭姆及一百五十克蘭姆二種。

BAYER

拜耳

十字商標 為良藥之明證

港聞之二

港滬無線電通話 收費辦法聞已規定

港滬通話聲音極為清晰 日前一度試驗通話擬於下月五日正式實行

港滬無綫電通話、數年以前、一般人皆認此舉為一種高度之幻想、料實現遙無期、惟時至今日、關於港滬兩方之無綫電通話、已有定於下月一日正式實行之說、前日本港士蔑西報曾得當局之優先許可試驗與滬方通話、結果極為滿意、雙方談話、其清晰處、幾為置身左右、據聞港滬通話之收費辦法、以三分鐘為限、普通通話華界收港銀七元五角、租界八元、指定人通話華界收九元、租界收九元六角、至于港英通話亦以三分鐘為限、約收費五英鎊云、（新亞社）

愈我肺癆之鐵證

肺癆咳血一症。甚於洪水猛獸。凡染是症。無異宣佈死刑。蓋難根本治瘵故也。夫肺癆而致咳血。甚而臭痰。氣喘聲嘶。肺內部已損可知。世人每以治咳之藥投之。不得其當。反而加劇。在所常有。蓋余患是症。病狀如上述。數載於茲。屢醫罔效。幾致成為第三期之肺癆。自問無人生樂趣。幸得友人介紹。延省港祖傳四代治咳專家崔亦良先生治理。細驗病源。斷為肺部損壞。謂肺結核。癆菌滋蔓。而肺必傷。認為尚可治療。旋用殺菌除癆之藥。先行滅癆菌。未及旬日。肺部安然。繼以生肌補肺之藥。確有驚人妙術。後用X光鏡。果然全肺明淨。足見先生深得祖傳秘要。聞先生乃廣州鼎鼎大名醫崔國泰之孫崔彰之子云。感甚特誌數言。以鳴謝悃。崔先生寓香港大道中二百五十六號二樓中央戲院右便電話三弍三五四△深水埔荔枝角道豐年盛米舖何昌明敬頌

華英洋服店

平嘢冇好、好嘢冇平、平而又好、非此莫屬、

（地址）九龍油蔴地彌敦道四百九十二號

本港商場將受重大刺激

數千遊客相繼東來 專載遊客之郵輪三艘下月可先後抵港

歐美人士、對於遠東各國、極感興趣、東來觀光者、絡繹於途、本港為華南最大商港、亦為世界第二風景區域、遊客抵港、均作盤桓、港中商業、獲益頗大、本年度春假已屆、行見各地遊客、紛紛蒞止、各行商店、更將生意興隆矣、茲將各情探錄於下、

過港遊客 有二千五百人

本年春假間、來港遊客據單方面之統計、約有二千五百人、所耗船費、約達六百萬元、載運此批遊客之輪船、為英國皇后號、佛尼拉倫斯號、及白星公司之佛蘭紅尼亞號、

在港消費 可達百萬港元

至於其他非乘上述各輪之遊客數目、尚無確實統計、惟預料總數、當較去歲增加三分之二、此多量遊客、在港約有四日逗留、其花用於旅店古玩店之金錢、當在百萬港元以上、而購買零星物件及赴廣州遊覽所用之金錢、尚不計算在內、屆時本港及廣州市場、均有相當之刺激、

遊客輪船 已訂抵港日期

上述各輪、其最先抵港者、為英國皇后號、時間約在三月二十日上午八時、至廿五日下午六時始離港、佛尼拉倫斯號、則於三月廿九日抵港、最後為佛蘭紅尼亞輪、則於四月三日到達、

天主教徒 大批由日前來

除上述三輪外、加拿大皇后輪、已於前日載來旅客一千名、其中三百人、因赴菲朝聖、現尚在港逗留、候乘俄國皇后輪赴菲、日本參加菲列濱天主教大會之正式代表數百人、亦已專僱龍田丸由日啓程、將於日內過港、

古玩商店 乘機大做生意

本港經營古玩業之商店、幾及百家、此種商店、專做歐美遊客之生意、每年春假、為該行生意最繁盛時期、平時生意、則甚清淡、本年來港遊客人數大增、該行營業、當更可獲利矣、（中央社）

粵桂絲業攷察團 明日可抵港

粵桂絲業、年來受不景氣所影響、製法不加改良、致市場為外人攙奪、中央蠶委會有見及此、思有以救濟之、爰派繆鍾秀薛壽萱等、組織粵桂攷察團、何尚平五人、南下攷察、已定於昨（廿七）日由滬乘日本皇后輪啓程南來、將於明（廿九）日可抵港、轉省、在省攷察約二週後、即赴桂省攷察云、（世界社）

鄧青陽抵港

中委兼廣東法科學院院長鄧青陽、昨晨乘車到港、據稱此行係因私事、日內轉入京出席三中全會云、（中央社）

曾養甫明日可抵港

何尚平繆鍾芳薛壽萱等同行

廣州市長曾養甫去年北上公幹、適遇西安事變、迄未南返、曾市長現以所務辦竣、市政亟待處理、特於昨日由滬乘日本皇后輪南返、明日過港、轉程返省、同行者有全國經委會蠶絲改良會委員何尚平、實業部商檢局蠶絲檢驗主任繆鍾秀、絲業界領袖薛壽萱等五人、本港中華總商會聯合會廣州因候曾氏南返、迄未晉省現該會決於曾市長過港時、派員登輪迎候、並商談開行期、（中央社）

警察交通部 限制三輪車

不得通過皇后大道南部

警察交通部、昨頒行限制三輪腳踏貨車則例佈告如下、甲、凡三輪腳踏貨車每年一次轉換牌照、須在元月份內轉換新牌、乙、納繳牌費之標記圓圈必須置於貨車之內、丙、其標記須在車之前或車旁務須利便警察一目了然為止、此外尚有附則五項、㈠三輪腳踏貨車其濶度不得超過英尺三尺六寸、㈡載重不得超過二百二十四磅、㈢不准在皇后大道之南部街道行駛、倘若在皇后大道之南行駛須得警司許可證方得通過、㈣此種貨車之車輪掣、必須穩固、㈤司機人年齡、須在十八歲以上、方得領取駕駛牌照云、（世界社）

英皇加冕大典儀序

輔政司公佈 十二日舉行加冕是晚英皇播音演講

英△加冕大典、將於本年五月十二日舉行、屆時舉行之儀序、業經英△批准、馬素伯爵奉諭轉知本港輔政司詳為公佈、五月五日、△旗朝觀、六日△旗朝觀、十日接待各國公使及代表團、舉行大宴會、十一日、首相偕印度代表及殖民地代表等在柏勒咸宮作宴英屬地代表、告羅士打公爵晚宴、十二日、舉行加冕大典、是晚英△在播音台演說、十三日、舉行盛大宴會、十四日、外相在外部盛宴各國公使及代表、十五日、招待各國公使及代表、十六日、祈禱會、十七日、祈禱會、十九日、英△及△后親蒞議會參加午餐、廿日、英皇檢閱海軍、廿四日、英皇及皇后前往聖保羅禮拜堂禮拜、廿五日、首相在私邸宴英皇及皇后、廿六日、瑪利太后生辰、是晚在柏勒咸宮舉行跳舞會、廿七夕、倫敦市政府開會歡迎英皇及皇后、廿八日、接待會、六月九日、官式慶祝英皇壽辰、十日及十一日、舉行授勳禮、廿二日、接待會、廿七日、英皇檢閱退伍軍人、七月一日、皇族朝觀、五日至九日、英皇及皇后出巡蘇格蘭、十四日至十五日、英△及△后巡視威爾斯、廿二日在柏咸宮開宴會、（世界社）（以△代皇）

本港華人會計公會主辦 賑綏跳舞游藝大會

定期二月六日晚在思豪酒店舉行

本港華人會計公會、鑒于綏省難民、日處水深火熱中、籌賑實不容緩、爰發起組織一「賑綏慈善跳舞游藝大會」、定期二月六號（是期六）晚在思豪大酒店舉行、記者昨晤該會主席李卓權會計師、據謂該賑綏會原擬上月舉行、嗣以西安事變中止、至該晚跳舞表演、有本港著名跳舞大家基保姑娘、（西婦及紫羅蘭姑娘担任、中樂奏曲則由白玉棠、關影憐兩大名伶及紫羅蘭唐雪卿兩大明星分別表演、并由本港著名音樂大家丘鶴儔、洗灼猷、周國煊、唐敏陶、蘇啓生及謝文浩各先生等拍和、西樂則由雷氏兄弟音樂隊担任、門劵則每位僅收一元五角、且有茶點奉回、場內不設勸捐、該晚所得收入、除將來在港報公佈數目外、并全數交由中國銀行代交上海會計公會、轉滙綏省救賑、現已徵得蔣委員長之駐港代表陳其尤先生、華商總會主席李星衢先生及本港紳商李佐臣、黃茂林、黃耀東、馮秉芬、洗秉熹各先生之同意、加入為名譽贊助人、更由會計公會各同志莫根、鄭桂源、李卓權、郭兆昂、李國英、李達芝、譚冲漢、鄧熾星關文銳、方榮福等、分別担任辦事、又得各位熱心家代為勸銷門劵、截至現在、收入成績、已大有可觀云、（新亞社）

慶蔣游藝會 通函各社團

速定推銷紀念章辦法

慶蔣賑綏游藝籌委會、昨午通函各團體學校、請迅決定推銷慶蔣紀念章辦法及預計可以推銷之數目、於一星期內函覆該會、以便如數撥發、原函照錄云、「啓者案經本月廿二日會議決定、函請各社團、各學校、各工廠及各工商會、商會、踴躍推銷祝蔣紀念章、紀錄在案、為此函達遺照、至希從速商定銷章辦法、預計銷章約數、於接信後一星期、函知本會義務司理曹學愚、為盼、事關義舉、敬請踴躍贊助、實為公便、（下略）（附註）紀念章共分三種、一元及五元、每枚售價分一毫、一元及五元、均製作精美、極壯觀瞻、祈請注意云云、（中央社）

北返覆命

敎部督學唐惜芬 昨乘海亨輪過港

教育部督學唐惜芬、日前奉派南來赴粵視察教育狀況、唐氏自抵粵後、南來任務已辦理完竣、昨日由省乘招商局輪亨號北返、九時過港、隨於下午四時趁原輪北返覆命云、（世界社）

吳俊升赴歐

今日由滬南下

北平大學教育學院院長吳俊升、赴歐攷察教育、定今日南下出國、將於後（卅）日可過港、吳氏行程則先至美、再赴歐洲視察瑞士巴黎等地教育、約九月底可返國云、（世界社）

去年貿易已有起色

本港出入口統計署報告

出口商品總值四萬五千二百四十萬元
入口商品總值共三萬五千零九十萬元

本港出入口統計署昨發出報告、謂一九三六年全年輸入本港之商品、總值共四萬五千二百四十萬元、一九三五年為三萬六千五百萬元、由港輸出之商品總值去年共三萬九千零九十萬元、一九三五年共二萬七千一百萬元、若以港幣計算去年本港之入口貿易、較之一九三五年增加百份之廿三點九、出口貿易較之一九三五年增加百份之廿九點五云、（新亞社）

九龍安老院 週年大勸捐

勸捐隊昨日出發

九龍城啓德飛機場附近之安老院、為本港收容老人之慈善機關、該院經費、每年元月舉行一度大勸捐、以資維持、昨該院本年度勸捐隊出發、舉凡油米什物、無論多少、概皆歡迎、現該院原有位額三百、但祇收二百五十名、凡老人年滿六十歲、確屬無依倚島者、皆可入院、無甚特別手續、院內如有老人棄世、始按額添補云、（大華社）

廣東製紙廠 總工程師

行將抵港

廣東製紙廠、與工迄今多時、廠中一切機器、皆向瑞典卡士達廠訂購、并由該廠派出機械工程師數十人赴粵監工建造、據查該廠預算期本年三四月間、即可開機出紙、該卡士達廠以粵紙廠開機在邇、特派總工程師韋思達來粵紙廠專家韋氏奉派赴粵監督試機、韋氏奉派後、沿西伯利亞鐵路來華、經已抵達上海、並於昨日乘日本皇后輪自滬來港、計程明日即可抵達云、（華南社）

南苑

第一〇六六期

航空史上第一功臣賴脫

——即首次試飛成功者——

飛機之在今日，不特居世界交通器物之第一位，亦且爲國防上最富權威之工具，然在距今三十年前甫經發明之日，首次試飛成功之賴脫氏臆想中，祇以爲飛機之功能，至多祇能助戰時巡邏之用，未必更有其他偉大使命也。賴脫，美國產，爲航空史上第一次飛行成功者，彼以自製之機，作凌空試驗而竟獲成功之日，爲一九〇三年十二月十七日，距今恰已三十三週。當日飛空成績，前進祇五十二英尺，時間僅能支五分鐘。自此繼續研究其推進機件，逮一九〇五年，乃能飛行至二十四英里，遂以此旅行新器，向美政府請求註冊專利，不許他人倣造，六年後復有進步，始爲政府注意，對賴氏所製飛機予以信任，以二五，〇〇〇金向賴脫購置一架，任購取時，即先由賴氏駕駛作數次試驗，蒞場參觀者，有美總統塔夫脫，暨國會議員，外交部長等，是年九月十七日作再度試驗時，有軍部少將舍爾亞列治最感興趣，因與賴氏共同駕御，不幸飛經華盛頓密由砲台場地時，機件忽然損壞，中途墜落，遂開航空死亡紀錄，舍氏實爲犧牲其生命於飛行程中之第一人。同時賴脫亦受重傷，療治數月乃愈。次年復爲政府試飛，幷計劃作亞力山特力亞來回飛行，幸告成功，同觀者爲羅合斯，亦美國陸軍部之少將也。此次賴氏之機，每小時已可行四一，六英里，美政府以五千金元酬之。

惟彼時世界各國之作飛行研究者，原不僅賴脫氏一人，在其前者，尚有藍來氏及張牛國，赫林等數人，亦美產也。在英則有趾爾邱，在法則有亞特爾，更有爲舉世所知之首作飛機試驗之鼻祖丑士列，劉推爾等。惟若輩雖各努力於飛機之發明，然首次試飛成功者，厥讓賴氏，故可稱爲航空史上第一功臣焉。（易）

『神父』典

世稱天主教傳教士曰神父，不知何所取義。然此名詞，任東漢時即有之。後漢書宋登傳：『爲陰汝令，政爲明能，號稱神父』。又華僑後漢書：『鮑得爲南陽太守，時多災荒，惟南陽豐稔。吏人愛悅，號爲神父』。然以稱循良吏，一以稱傳教士，其大別也。（尚）

中華民國萬歲祿位牌

無錫縣佛教分會理監事常會議決五項，請全國一體遵行，㈠庵觀寺廟殿中供奉中華民國萬歲萬萬歲之祿位牌，曾敬祈禱，㈡喚起佛教徒愛國觀念，㈢國慶日及每星期一清晨，各該寺廟住持，導率全體僧衆，體念普佛祈禱國運昌隆，世界和平，風調雨順，物阜民康，地方長官，福壽圓成，貴壽無疆，（三）凡屬四衆弟子，每日早晚課念佛回向，誠求國運昌隆，世界和平，風調雨順，物阜民康，中央元老，地方長官，貴壽無疆，（四）國慶日及縣代賢哲，以及革命先烈紀念日，應召集全體僧衆，體念普佛爲賢哲先烈虔誠祈懺，求生淨土，（五）各大叢林、應設報功堂，香火供奉先哲先烈神位，以啓來哲之景仰。

六合山

六合縣因六合山而得名。六合山六峯環合，在縣西南隅，相距六十里；距江浦縣只有二十里。乾隆間有僧人定慧，卓錫於此，故亦名定山。山高二百六十餘丈，周圍十有八里，爲江浦六合間著名之大山。南朝宋孝武帝校獵於烏江，登六合山，望揚子江東流，歎爲天險。宋將崔皋，敗金主亮兵於此，地勢險要，可想而知。山中風景甚佳，明莊文節刱，築室讀書，另建上亭於山中。六峯者，即寒山峯，獅子峯，石人峯，雙鷄峯，芙蓉峯，妙高峯是也。春秋佳日，登峯遠眺，大江以南，羣山均收眼底●明洪武時，析六合縣之西南境，置江浦縣治，於是獅子峯，石人峯，乃劃入江浦縣矣。山南有觀音巖，達摩巖，石如斧劈，作欲墮不墮之狀，只容一人側身而入●竹樹葱蒨，爲一山最勝之處。達摩巖下，有達摩人定石一方，石上雙趺痕及掌痕宛然。相傳達摩一葦渡江，即卓錫於此，由此始往嵩山，作九年之面壁●巖之東有珠光峽，與珠泉巖對峙，汝南金三元，勒「珠泉巖」一字於石上，另有卓錫泉，任觀音巖下之定山寺內，云達摩以杖卓石，遂得泉，故名●泉從觀音閣內穴地仰噴，奔注閣前，爲方池，有桌面大小。池水澄澈，深不見底，游魚潛泳。多則竄閣內穴中●泉從池右出，近山田畝，得以灌漑。一大泉在山西麓，最奇者爲穴，從片石浸淫而出，僅供一人飲，不溢不竭，虎跑泉，白龍泉，俱在獅子峯下。珍珠泉在山西南麓，一寒玉，藻荇如浮鏡中，泉吐珍珠，連貫而起，客拊掌則愈多？一名喜客泉，昔日樓台甚多，以久缺修葺，今已成荒涼之區矣●（樹）

北平的建築

北京從元代裏來，建了千餘年的都城，洎至清朝歷代各帝，大抵溺於游樂，乾隆帝兩次下江南，康熙帝亦有一次南巡，外此各帝，每逢炎夏，必到熱河行宮避暑，但因平時深居北京城的日子多，所以把北京極力以修築點綴，方纔弄到如今的富麗堂皇，不知已耗化了多少金錢在上面，論到北京各處名勝的建築結構，其模型仍以南方名勝爲藍本，溯其源由，乾隆帝循着運河順流南下，經過冀魯之枯澀，原無流連的價值，一抵江南，自淮揚而蘇杭，如揚州有小金山中山堂之景，鎮江有金焦北固之勝，蘇州有天平虎邱之蹟，杭州有西湖八景之美，大足以使迷戀，恨不能連山帶湖把牠抬到北京，所以後來建築圓明頤和等園，大抵以西湖爲圖樣，而加以白石黃紅棟，則是北京建築物的特色，蓋熔合南方的美麗與北方的雄壯於一爐，眞可稱得美輪美奐，比之洋場十里，高屋迷雲，大有雅俗之不同，論到西山的風景，實不亞於西湖諸山，惟不及其秀麗，而雄壯過之，但終覺得沒布置的完備，各名園雖有天然的美，處處露出人工裝飾的缺點，不過偌大的故都，好似一座公園，不知用去多少民脂民膏。（聲）

小統計

四庫共收書十六萬八千卷。

明李時珍本草綱目共驗藥一千八百八十二種。

前經共有七千二百卷。

電影片每點鐘須活動八萬四千次，約計每分鐘爲一千四百次。（潔）

倫敦乞丐辦報

在倫敦，有一個乞丐協會，他們組織很嚴密，計劃也很週到，他們分據着地盤，劃爲東西南北中各區，每區有乞丐協會的分會。他們最近出版一種「特報」，在一家郊外的小飯店裏發行，任那兒，常駐着他們的編輯者，從各種食客之間，打聽各種有趣的消息，他們的出版方法，是用打字機繕錄的，複印出來之後，由乞丐去叫賣，每份一便士，報上也有廣告，如『衣服換手杖』，出售乞丐的固定地盤』等，此外如下等旅館及空屋的廣告，也是常有的，該報內容除公佈乞丐的領袖命令，及乞丐消息之外，還有詳論，小說，乞丐技術，謀生方法等，乞丐辦報，可謂獨創一格矣。

二十二個日本陸軍大將（一）

日本陸軍在政治舞台上握有重大權力，其上級人物爲誰，這是值得世人注意的，茲將日本現存的陸軍大將級的二十二個人物，逐一介紹於下。

閑院宮載仁親王

皇族人物，現年七十二歲。（所謂現年，即一九三七年。下同此）爲日本現存陸軍二元帥之一。歷任騎兵旅團長●第一師團長●近衛師團長●軍事參議官等職●曾參加中日戰爭與日俄戰爭●在日俄戰爭中●率其所部騎兵第二旅●與俄軍激戰於本溪湖●救日本全軍於危急之中○得功二級●大正元年得大將銜●大正八年得元帥專號●現任參謀總長●

梨本宮守正王

皇族人物●現年六十三，士官學校步兵科生，歷任步兵旅團長，師團長，軍事參議官等職，參加日俄戰爭，得功四級。大正十二年得大將銜，昭和七年得元帥尊號。

（按日本目下元帥府有三人，除上述兩個陸軍元帥而外，尚有一個海軍元帥博恭王）

阿部信行

石川縣人，現年六十三歲，士官學校砲兵科生，以優等成績，卒業於陸軍大學，曾被派駐德國，曾任陸軍大學教官，參謀本部總務部長，陸軍省軍務局長，陸軍次長，代理陸相，師團長，台灣軍司令官，軍事參議官等職，二，二六事變發生後，被編入預備役，氏以頭腦明敏見稱，精通軍政軍令●

荒木貞夫

和歌縣人，現年六十一歲，士官學校步兵科生，任陸軍大學卒業，得第一名，曾駐俄奧，曾任憲兵司令官，陸軍大學校長，師團長，敎育總監部本部長，陸軍大臣，軍事參議官等職，二，二六事件發生後，被編入預備役，氏以主張積極大陸政策著名，曾被人目爲日本軍部少壯派之首領及日本法西斯運動之一要角，因對于『滿洲』事件有功，得男爵銜，

井上幾太郎

山口縣人，六十六歲，士官學校工兵科生，陸軍大學畢業，歷任陸軍省工兵課長，運輸部長，航空本部長，師團長，軍事參議官等職，現任預備役，對日本航空建設著有勳績，被稱爲航空界元老。

宇垣一成

岡山縣人，六十七歲，士官學校第一期步兵科生，陸軍大學畢業，成績優等，歷任參謀本部第一課長，陸軍大學校長，師團長，敎育總監部本部長，陸軍省次官，清浦，加藤，若，濱口各內閣陸相，軍事參議官，朝鮮總督，昭和八年編入後備役，昭和十一年任朝鮮總督，氏爲日本陸軍中穩健派之首領與荒木之少壯對立，現雖不任要職，但任政治界中有不少力量，且與政黨有相當聯絡，又能得到若干大財閥好感，近年每當日本政局動搖之際，氏常成爲一首相候補人物●

植田謙吉

大阪府人，年六十三歲，士官學校騎兵科生，陸軍大學卒業，曾任軍馬補充部本部長，中國駐屯軍司令官，騎兵，師團長，參謀次長，朝鮮軍司令官，軍事參議官等職，現任關東軍司令官兼駐『滿洲國』全權大使，當上海戰爭發生之際，氏正任師團長，特親臨上海指揮日軍與十九路軍作戰，有『童貞將軍』之稱●

大井成元

山縣人，七十五歲，士官學校及陸軍大學卒業，曾任台灣總督府參謀，陸軍大學教官，陸軍大臣秘書官，駐德大使館武官，軍務局軍事課長，旅團長，陸軍大學校長，師團長，浦鹽派遣軍司令官，軍事參議官等職，中日戰時，任第二軍參謀，大正十一年得男爵，現已退役，任貴族院議員●

河合操

大分縣人　七十四歲，士官學校與陸軍大學卒業，曾任士官學校教官，滿洲軍參謀，工務局步兵課長，旅長，陸軍省人事局長，陸軍大學校長，師團長，關東軍司令官，軍事參議官，參謀總長等職，現已退役，任樞密院顧問官，以豪毅見稱●

川島義之

愛媛縣人，六十歲，士官步兵科生，陸軍大學優等卒業，曾任旅團長，陸軍省整備局長，師團長，敎育總監部本部長，朝鮮軍司令官，軍事參議官等職，昭和十年九月就陸相，二，二六事件發生後，氏以陸相地位，須負相當責任，因而編入豫備役，以溫厚見稱

鈴木莊六

新瀉縣人，七十三歲，士官學校騎兵科生，陸軍大學校優等卒業，當駐德國，歷任參謀部課長，騎兵旅團長，騎兵學校校長，騎兵監師團長，台灣朝鮮各軍司令官，參謀總長等職，現入後備役，任樞密院顧問官，氏第五師團長時代，曾出兵西伯利亞，被稱爲戰術大家及酒豪。

鈴木孝雄

千葉縣人。六十八歲。士官學校砲兵科生。曾任砲兵聯隊長。陸軍省軍務局砲兵課長。野戰重砲旅團長。士官學校校長。砲兵監。師團長。技術本部長，軍事參議官等職。對于軍事上之統帥，技術，敎育各部門均甚熟悉現。入後備役●（未完）

中國人不懂國語，是一件最痛苦的事●爲不懂國語的同胞設想

德貞國語研究社招生

本社特開國語班已于元月二號開課分高初兩級不收學費只收堂費初級每月一元高級二元初級每逢星期一三五或二四六下午七時至八時半及八時至十時高級逢星期三六禮拜日下午五時半至六時半暫只開一班凡品行端方不限年齡性別皆可入學　報名處灣仔軒尼士道二六七號二樓（即復興中學內）　社長鄭德志啓

四代儒醫 手脚專科 **周達文** 包醫各部 **筋骨痛** 斷根

筋骨痛（一）痛在骨節移動則痛無腫爲血不榮筋（二）痛兼紅腫或白腫如時發時止往來走痛者爲風濕 痛不止有定處或象身熱者爲風痰濕（三）無腫往來走痛長時發時止者爲風火炎 痛不止者爲水衰火三種中又分部位虛實不論症狀久須託瀉散補並用方能斷根

診症時間 午前在旺角碼頭行入六間萬里藥行 二點至五點在大道中中央戲院左隣十間保元堂 電話三二七六零

科學製煉的道家古方 **周達文百煉丹** 專治咳到胸翳痛作嘔喉痕吐白痰氣緊氣喘扯痕痰中帶血但見一症不論老幼孕婦新久咳五毫一盒限

三個字鐘 止咳 如食不止分文不取 立單包愈 **限數天全愈** 如來診者由可 過期不愈退單交回原銀 六年萬試萬靈故敢出此 周達文簽字

◇總發行旺角碼頭行入六間萬里藥行：分售處大道中（中央戲院左隣十間）保元堂

▲各埠代理藥品店均有代售▼

"MFCLO" MALT EXTRACT WITH COD LIVER OIL

滋補妙品 **美加露** 麥精鱉魚肝油

服過知好 浮言不贅

製法● 從最新鮮之鱉魚肝油及肥美之大麥中。提取精華。對于原有之「維他命養生素」完全收入。復配以適當補劑。製煉手續。均採用科學新法。故能補而不燥。滋而不膩。尤妙在味甜無腥。甘美如飴。爲其他魚油所不及。

功效● 除痰。潤肺。長肌。美顏。開胃。提神。活血。健腦。補氣。益乳。尤適宜於久咳傷肺與病後欠補之培養。恒久服之。體魄强壯。故又能抵抗傳染病。

售價● 兩磅庄每瓶二元　一磅庄每瓶一元二毫半

公司藥行必有代售　獨家經理嘉齡大藥房

梁培基止咳丸

華咳除痰防癆健肺

恭頌 **老手喉症專科** 璟誠堂 **陳錦泉先生**

弟患白喉症咽喉腫大茶水難進並週身骨痛頭痛發熱屢醫無效幸蒙郭顯宏先生介紹轉延 診視吹散服藥繼治四天諸病悉除非先生之秘製妙藥斯疾不能速愈可見先生誠近代喉科之名手也感佩之餘謹誌數言刊登報章並告同病者知所問津　先生另有秘製定驚除痰萬應保安丹神效無匹兒科與男婦中風中痰之聖藥也　每樽三毫　先生寓上環和興西街四號二樓　交易行三樓青州英坭公司辦房馮國華頌

中華月報元旦出版

『救亡專號』

附世界各國軍情特輯

每册四角　本港南華日報及各書店報攤均有代售

香港聯泰燕梳有限公司廣告

本公司開設二十餘年之久實備資本銀壹百五十萬圓經在香港政府註冊專營各埠水火保險業務交易通融賠償敏捷久爲各界信仰如蒙　賜顧請到德輔道中弍百七十二號本公司面商各處商埠請向分局代理接洽爲荷（電話弍壹壹叁壹）

聯泰燕梳有限公司總司理譚煥堂謹啓

香港 興華公司

新出 華興軟糖

機利文新街三十二至三十四號　自動電話二〇三一

民族雜誌

第五卷第一期

要目

民族四週年
國際形勢的重新調劑（上）……陳公博
吾中華民族眞能感謝日本……浦薛鳳
四年來中國敎育之改進及其趨勢……鍾魯齋
經濟復興中國世界貿易動向的觀察……何炳賢
如何打破中國財政的難關……唐崇慈
汎美會議與美國之善鄰外交……嚴繼光
羅斯福再度當選與最高法院……郭斌白
論政治領袖的要素……楊振先
論聯俄……趙康節
世界產業興的現階段……侯厚吉
運動．體育與全民健康……邱韶銘
縮省運動之回顧與展望……張[illegible]
中國海通前對外關係之特質及其教訓……趙[illegible]
經濟學的價值判斷問題……劉絜敖
中國古代的靈石崇拜……孫作雲
軍中記……陳公博

學術界的新貢獻

陳公博先生近著

革命與思想

已由本社出版，請即函購。

內容

第一章　我的思想基礎
第二章　思想的構成
第三章　物和思想
第四章　中國動的哲學
第五章　物的出發點
第六章　心的究竟和解釋
第七章　動的物觀
第八章　辯證法唯物論的矛盾
第九章　革命與物
第十章　結論

定價六角　郵費 國內三分 國外二角

民族雜誌社出版

電話四六〇五一

上海北蘇州路一〇四〇號五樓

總經售處上海福州路三八四號生活書店

各埠各大書局均有出售